

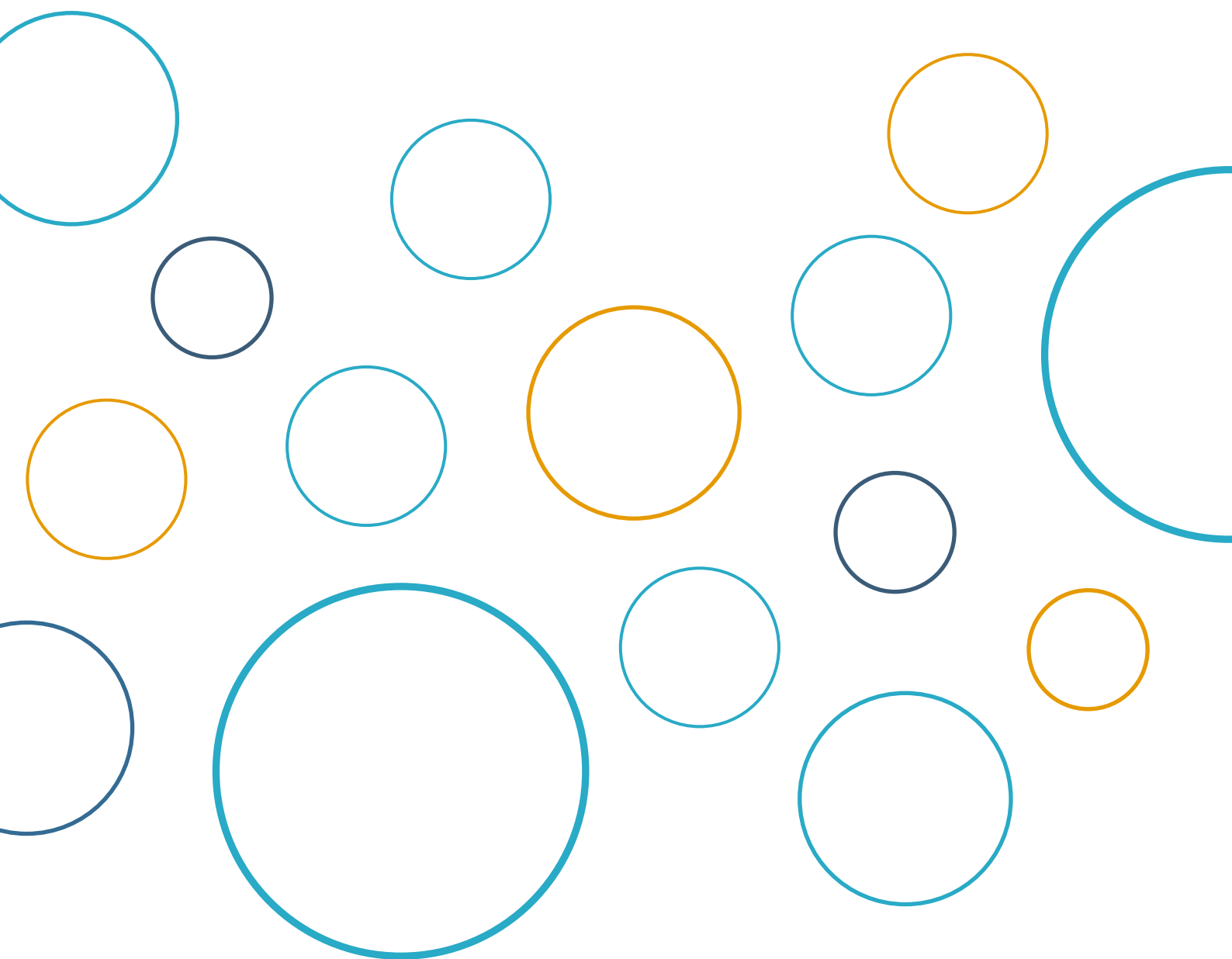

Haugesund kommune

Levekårsundersøkelse 2021



Innhold	Side
Forord	2
Indikatorer og soner	4
Barneandel 3-12 år	8
Indvandrere og norskfødte med innvandrerforeldre	10
Barneflyttinger	12
Utflyttinger	14
Barn med enslige foreldre	16
Antall aleneboende	18
Lav utdanning, 30-39 år	20
Lavt utdanning, 16+ år	22
Høy utdanning, 30-39 år	24
Høy utdanning, 16+ år	26
Median inntekt etter skatt	28
Personer i lavinntektshusholdninger, EU-50	30
Personer i lavinntektshusholdninger, EU-60	32
Gjeld	34
Registrert arbeidsledighet	36
Registrert ungdomsledighet	38
Sosialhjelpsmottakere	40
Unge uførepensjonister	42
Barn med barnevernstiltak	44
Leide boliger	46
Opsummering	48

Hva viser en levekårsundersøkelse?

Samfunnet er stadig i endring og kan påvirke befolkningens levekår. Hvordan ulike grupper av mennesker blir påvirket av dette varierer. Blant de faktorene som kan spille en avgjørende rolle er alder, bosted, arbeidssituasjon, utdanning, inntekt og oppvekstvilkår.

Formålet med denne levekårsundersøkelsen er å kartlegge levekårene i Haugesund kommune og geografisk synliggjøre levekårsforskjeller. Funnene som presenteres bør ligge til grunn for fremtidig planarbeid, fordeling av ressurser og utvikling av tjenestetilbud.

Dette er andre gang Haugesund kommune utarbeider en levekårsundersøkelse.

Den første ble utgitt i 2014, og var basert på tall fra utgangen av 2012. Dokumentet gir kommunen informasjon om levekårsforskjeller på et lavt geografisk område, og bidrar i kommunenes oversiktsarbeid opp mot kravene i folkehelseloven. Levekårsundersøkelsen kategoriserer ikke sonene som gode eller dårlige, men gir en indikasjon på hvor i kommunen det bør settes inn ekstra midler. Å utjevne forskjeller gir bedre forutsetning for byutviklingen som en helhet.

For å bedre utnytte dette virkemiddelet i utviklingen av kommunen anbefales det å gjøre en ny levekårsundersøkelse hvert fjerde år og før utarbeidelse av ny planstrategi. Dette vil tydeliggjøre for alle involverte parter hvor i kommunen det er behov for spesifikke tiltak og vise om de tiltakene som er gjennomført har ønsket effekt. Dette vil også gi et grundig bilde av kommunens utvikling over tid.



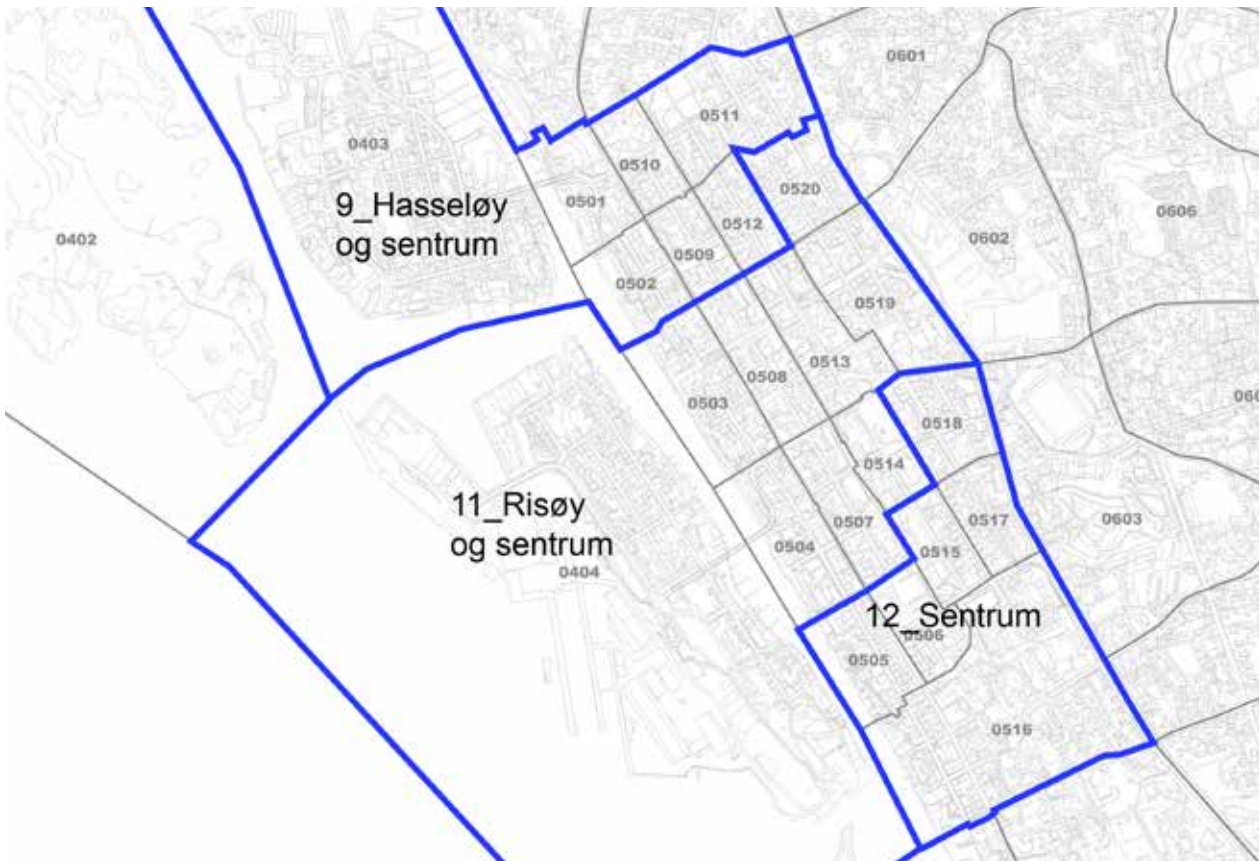

Figur 1: Gammel soneinndeling slik den var i levekårsundersøkelsen fra 2014

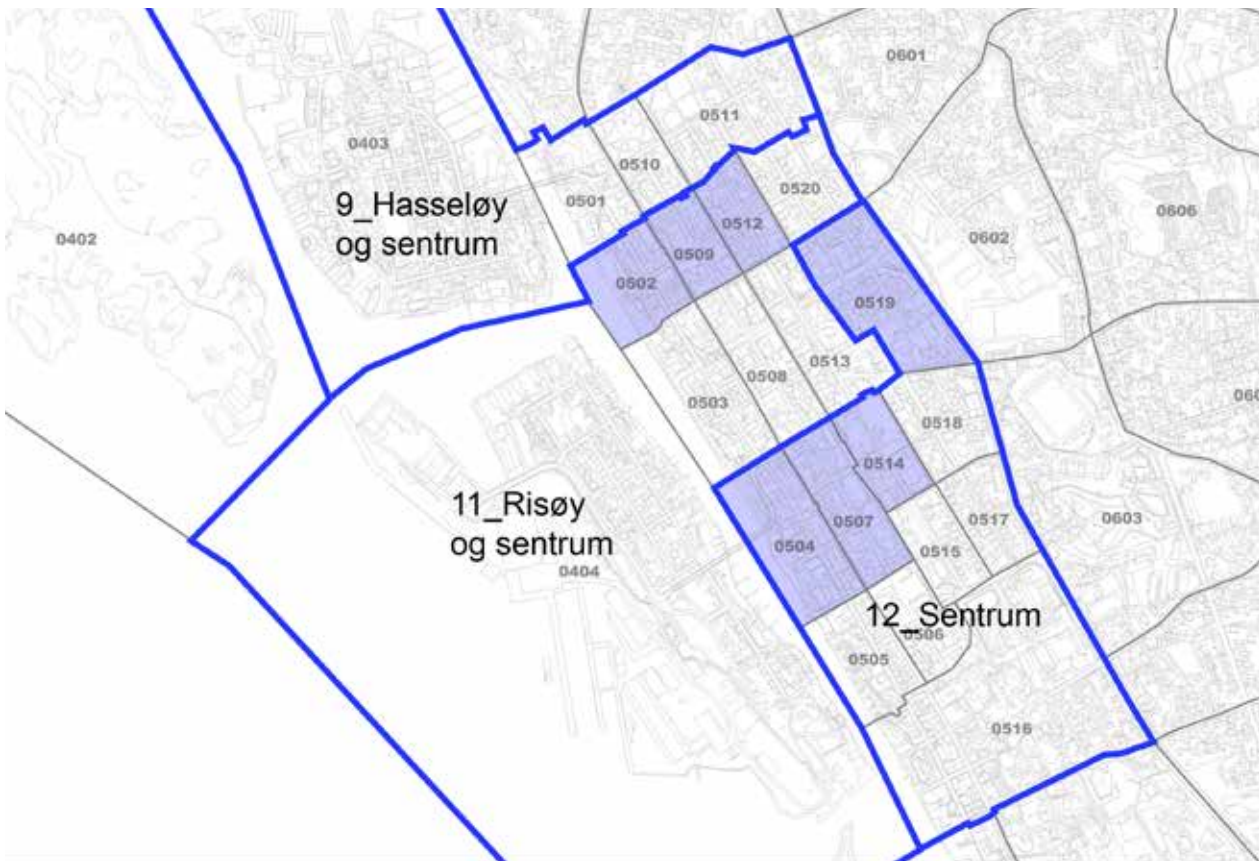

Figur 2: Ny soneinndeling som er gjeldende i ny levekårsundersøkelse

Indikatorer og soneinndeling

Tallgrunnlaget for undersøkelsen er innhentet fra Statistisk sentralbyrå (SSB), som tilbyr 27 ulike indikatorer. I denne levekårsundersøkelsen har vi valgt å se nærmere på 20 av disse indikatorene. Dette er 20 indikatorer tilsvarende de som ble brukt i forrige levekårsundersøkelse fra 2014, noe som gjør sammenligningsgrunnlaget bedre. Eneste endring er at leide boliger har endret indikortall fra 6 til 27 og fått en litt annen definisjon av SSB. Hver av de ulike indikatorene inneholder en kort definisjon fra SSB presentert i kursiv. Hver av indikatorene inneholder i tillegg en analyse av tallgrunnlaget og en graf som sammenligner de gamle tallene fra 2012 med de nye fra 2018.

Levekårsundersøkelsen inneholder 20 utvalgte indikatorer:

1. Barneandel 3-12 år	14. Median inntekt etter skatt
2. Innvandrere og norskfødte med innvandrerforeldre	15. Personer i lavinntektshusholdninger, EU-50
3. Barneflyttinger	16. Personer i lavinntektshusholdninger, EU-50
4. Flyttinger	19. Gjeld
5. Barn med enslige foreldre	21. Registrert arbeidsledighet
7. Aleneboende	22. Registrert ungdomsledighet
9. Lav utdanning, 30-39 år	23. Sosialhjelpsmottakere
10. Lav utdanning, 16+ år	24. Unge uførepensjonister
11. Høy utdanning, 30-39 år	26. Barn med barneverntiltak
12. Høy utdanning, 16+ år	27. Leide boliger

For å få en detaljert oversikt over levekårsutfordringene er kommunen delt inn i 23 ulike soner med 1329-1939 innbyggere i hver sone og noenlunde lik sammensetning. Kommunen har i tillegg til dette en sone 24 og en sone 99 (ukjent bosted). Disse er utelatt i denne levekårsundersøkelsen på grunn av lav befolkning som gir store variasjoner i tallgrunnlaget.

De ulike sonene er i tillegg til tall gitt et bydelsnavn. Dette er gjort for å tydeliggjøre plasseringen av hver levekårszone. De ulike sonene er ikke tilpasset de ulike bydelsnavnene, men de er navngitt for å gi en bedre forståelse av ca. plassering. For eksempel er 2/3 av befolkningen i Risøy (11) på fastlandet.

De ulike sentrumssonene Hasseløy (9), Risøy (11) og Sentrum (12) er endret noe siden forrige levekårsundersøkelse fra 2014 (Se figur 1 og figur 2).

Dette er gjort for at ikke innbyggertallet innenfor hver sone skal være for liten eller for stor.

De resterende sonene er lik det de var i 2014. I tillegg er tallbolkene og fargeinndelingen i de ulike kartene endret. Dette må tas hensyn til ved en sammenligning mellom ny og gammel levekårsundersøkelse.

Store endringer fra forrige undersøkelse i de tre sentrumssonene kan til dels skyldes omfordelingen av grunnkretser, vist nedenfor.

SONE	BYDEL	SONE	BYDEL	SONE	BYDEL	SONE	BYDEL
1	Udland	7	Gård	13	Hollenderhaugen	19	Hemmingstad
2	Veste	8	Ramsdalen	14	Saltveit	20	Fjellstemmen
3	Steinsnes	9	Hasseløy	15	Skåredalen	21	Vassbrekke
4	Bleikemyr	10	Sørhaug	16	Salhusvegen vest	22	Sakkestad
5	Sætro	11	Risøy	17	Salhusvegen øst	23	Raglamyr
6	Hauge	12	Sentrum	18	Rossabø		

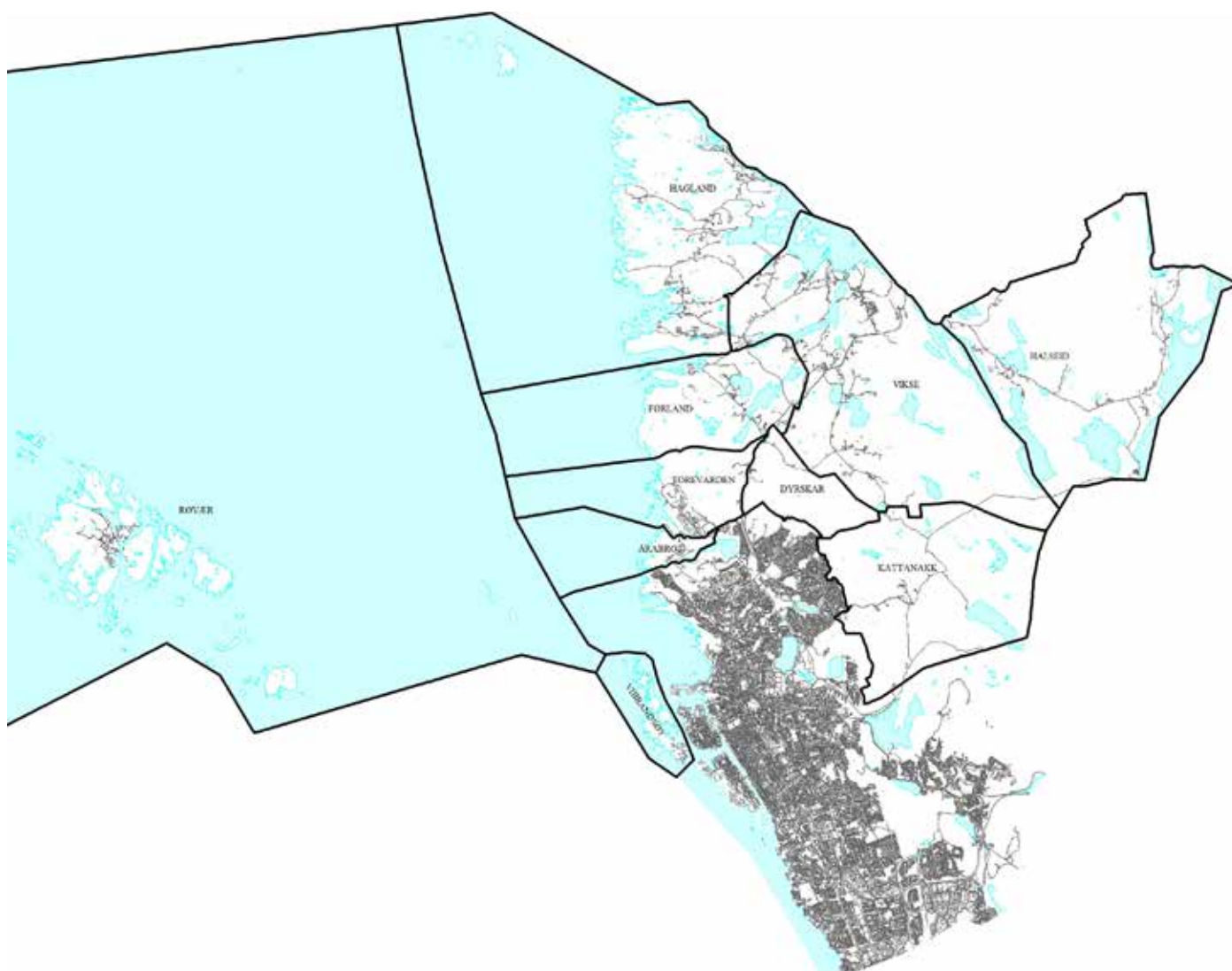

Kartet viser grunnkretser i sone 24.

Stort areal kombinert med samlet lavt befolkningstall gjør grunnlaget for å benytte statistikk fra denne sonen dårlig.

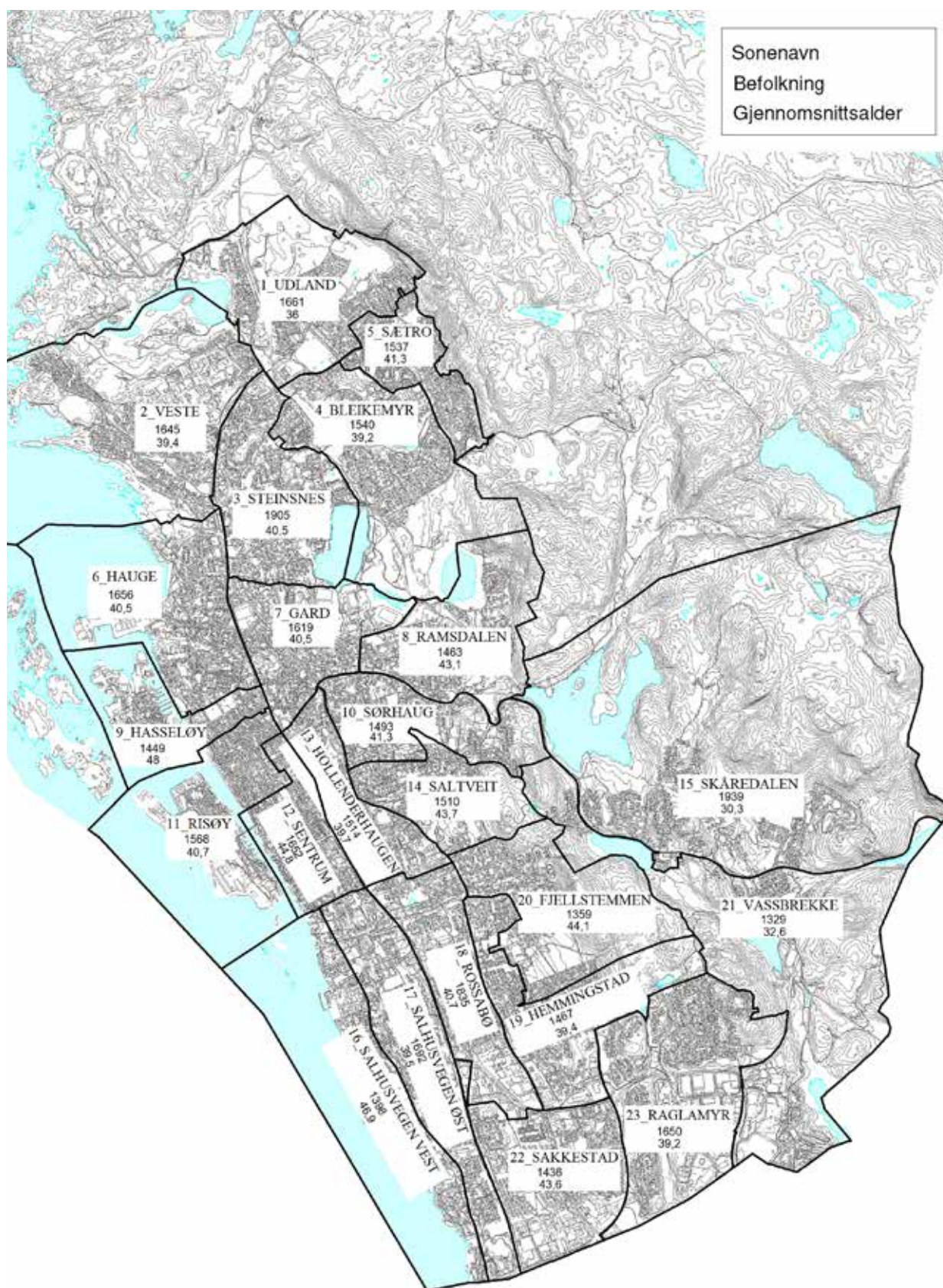

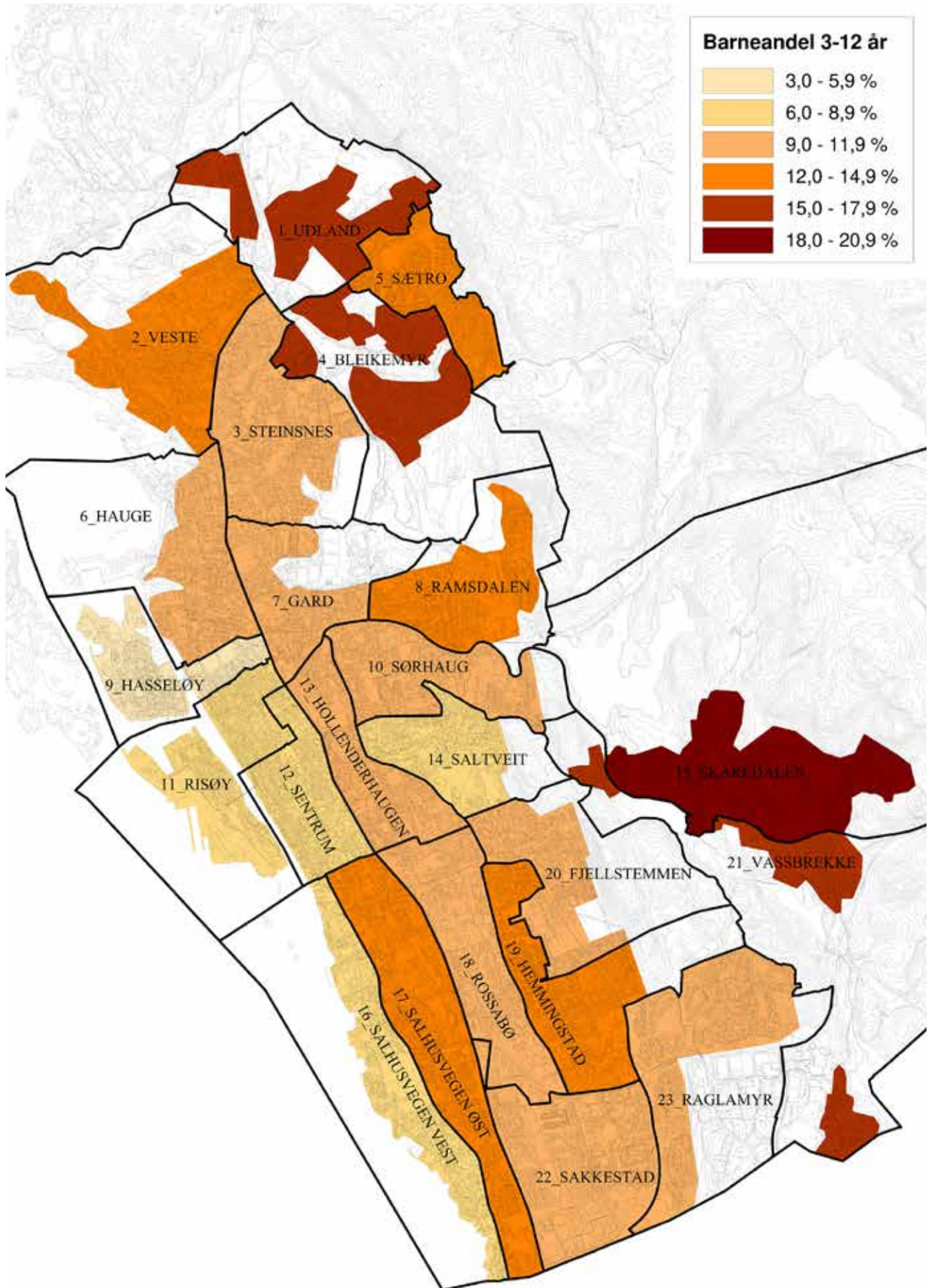

01 Barneandel 3-12 år

Kartet viser andelen bosatte personer 3-12 år i forhold til total befolkning i hver sone per 1.1.2019.

Barn i alderen 3-12 år utgjør 11,7 prosent av Haugesund kommunes befolkning og er i nærheten av landsgjennomsnittet på 11,9 prosent. Kartet viser at andelen barn i denne aldersgruppen er høyest i Udland (1), Skåredalen (15) og Vassbrekke (21) mens områdene med lavest barneandel er Hasseløy (9), Risøy (11) og Salhusvegen vest (16). Andelen barn er høyest i Skåredalen (15) med 20,4 prosent og lavest i Hasseløy (9) med 4,7 prosent.

Sammenlignet med forrige levekårsundersøkelse har barneandelen i kommunen gått ned 0,5 prosent, fra 12,2 prosent til 11,7 prosent. Barneandelen har gått mest ned i Fjellstemmen (20). Dette er et område som tidligere har hatt en stor andel barn (over 15 prosent), men som nå er nærmere 10 prosent. Barneandelen er stigende i flere av de sentrumsnære boområdene, og både sone Risøy (11) Sentrum (12) og Salhusvegen øst (17) har opplevd en økende andel barn.

Barneandel 3-12 år

■ 2012 ■ 2018

Sone:

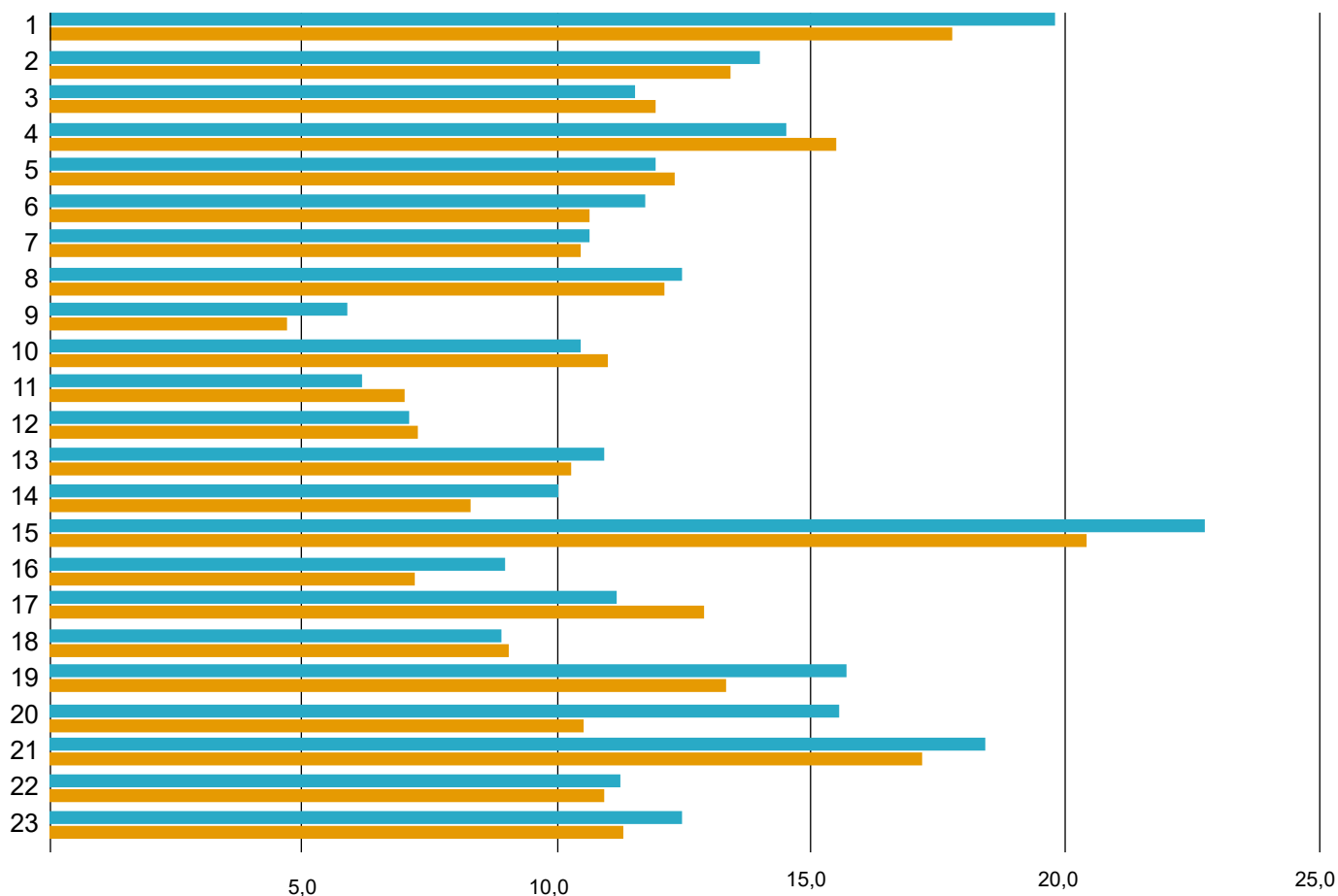

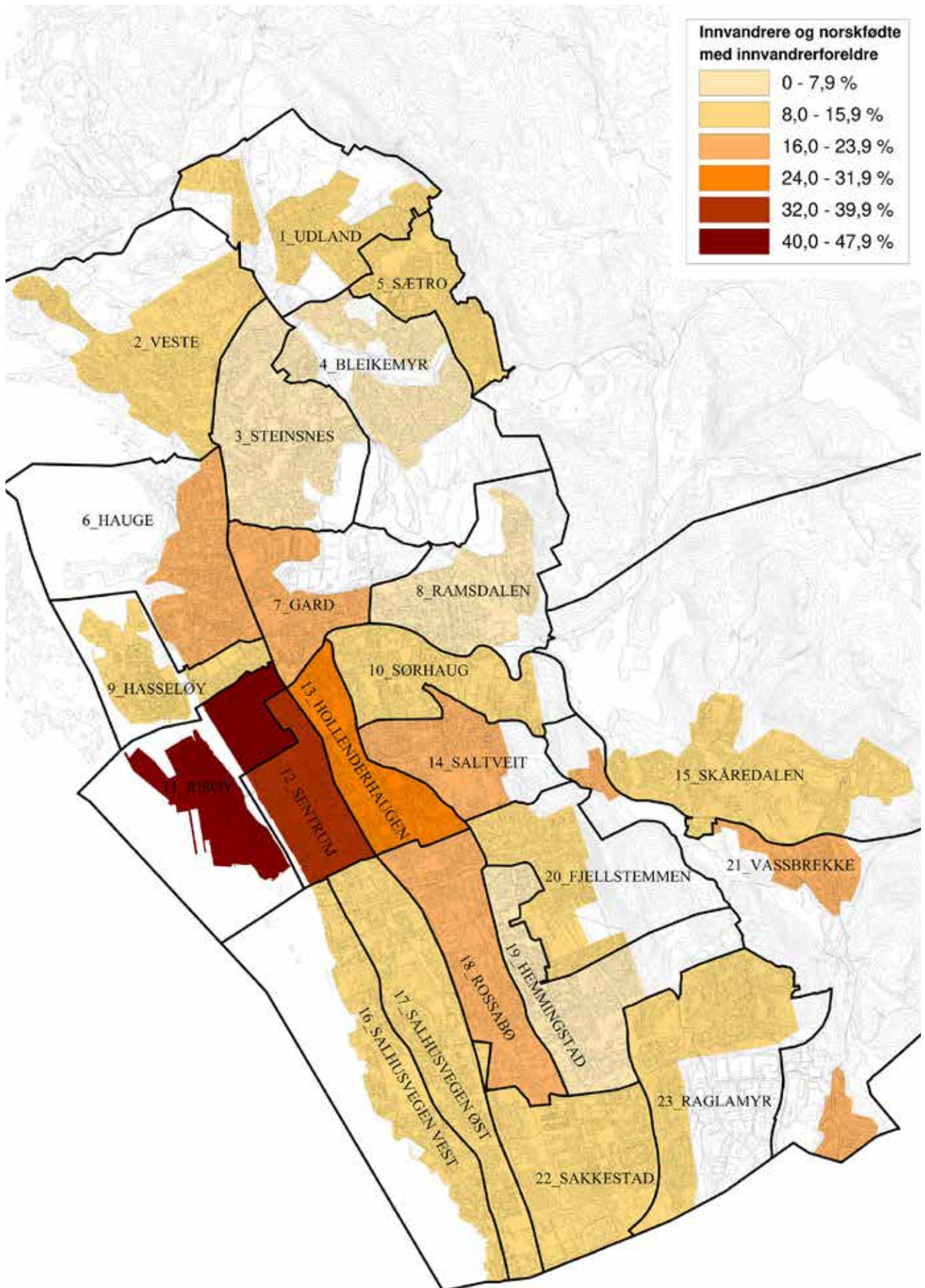

02 Innvandrere og norskfødte med innvandrerforeldre

Kartet viser antall innvandrere og norskfødte med innvandrerforeldre fra Øst-Europa (inkl. land fra tidligere Øst-Europa som nå er medlem av EU), Asia, Afrika og Latin-Amerika per 1.1.2019.

Andelen personer tilknyttet de to gruppene tilsvarer 15,2 prosent av den totale befolkningen i kommunen og er over landsgjennomsnittet på 14,5 prosent. Personer med innvandrerbakgrunn er i stor grad lokalisert i sentrumssonene og ledes av Risøy (11) der andelen er hele 42,9 prosent.

I motsatt ende av skalaen finnes Ramsdalen (8) der kun 6,6 prosent av innbyggerne har innvandrerbakgrunn.

Siden forrige levekårsundersøkelse ble utgitt har andelen innvandrere og norskfødte med innvandrerforeldre i Haugesund steget med 2,8 prosent, fra 12,4 prosent til 15,2 prosent.

De fleste sonene har en høyere andel beboere med innvandrerbakgrunn sammenlignet med 2012, dette er spesielt markant i sentrumssonene. Kommunen styrer kun bosettingen av flyktninger og ikke den generelle innvandringen til byen. Det at flere med innvandrerbakgrunn bosetter seg i sentrum er ikke en styrt utvikling gjennomført av kommunen. Undersøkelsen viser også at innvandrere i større grad enn før sprer seg til andre soner utenfor sentrum.

Innvandrere og norskfødte med innvandrerforeldre

■ 2012 ■ 2018

Sone:

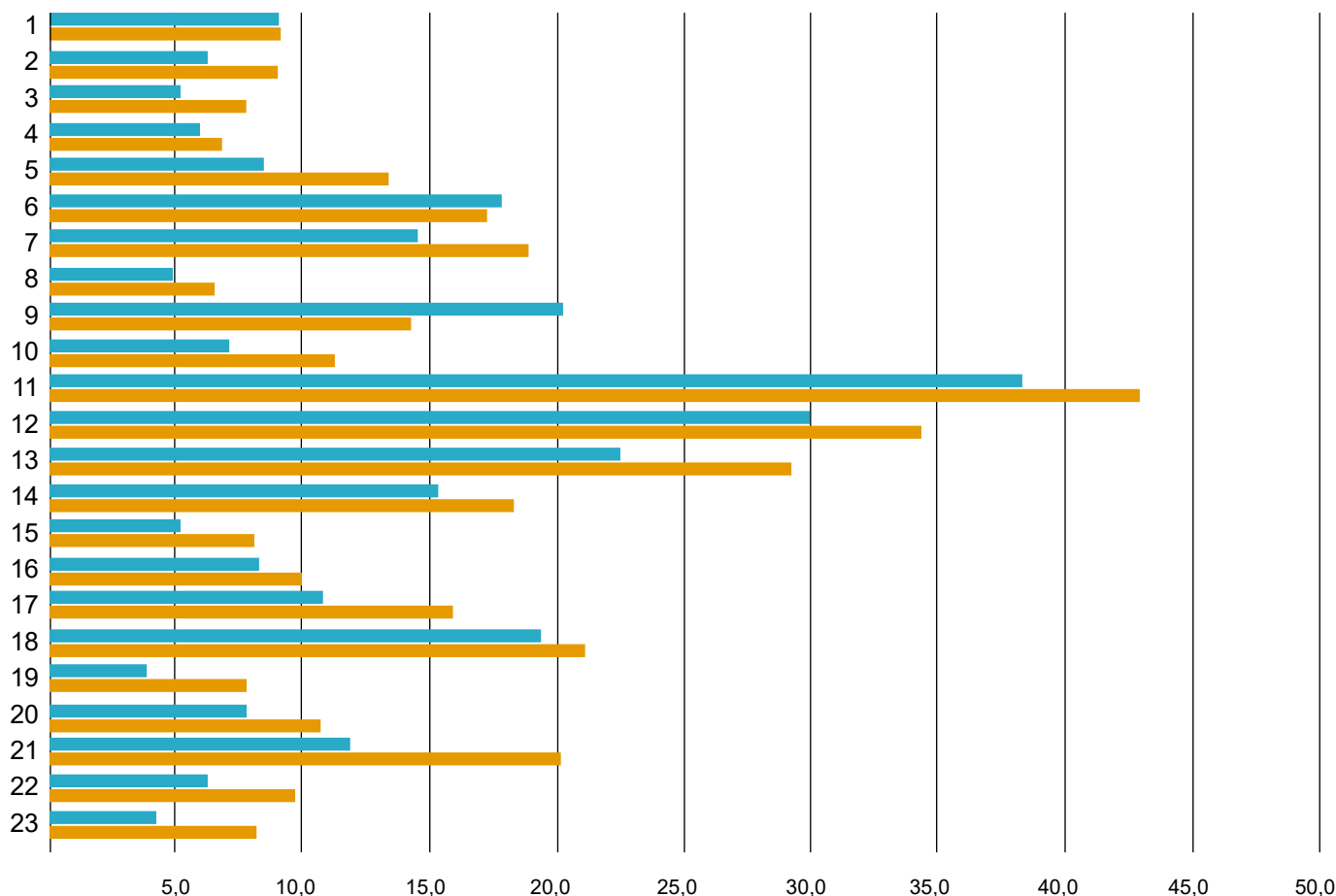

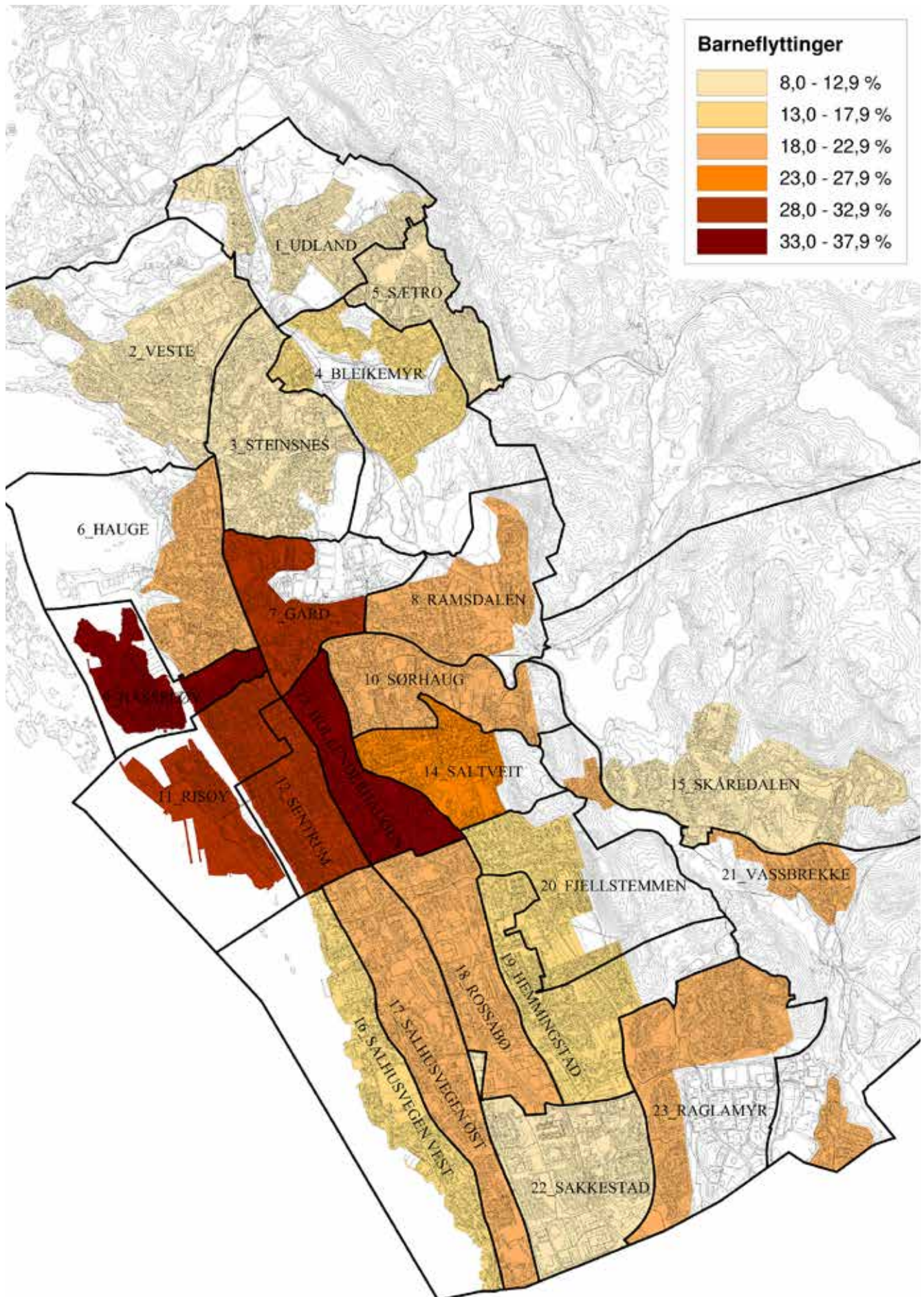

03 Barneflyttinger

Kartet viser andel utflytting av personer 0-5 år i løpet av 2018. Tallene som er presentert representerer middelfolkemengde, og tar gjennomsnitt av folkemengde ved begynnelsen og utgangen av året. På kommunenivå regnes utflytting som flytting for en person fra en norsk kommune til en annen norsk kommune, eller til utlandet. På sonenivå regnes utflytting som flytting for en person fra én sone til en annen sone i samme kommune, og flyttinger til andre kommuner, og til utlandet. Flyttinger innenfor samme sone er utelatt. Dersom en person flytter flere ganger i det samme kalenderåret, teller hver gang som en flytting.

På kommunenivå viser SSB sine tall at Haugesund har en utflytting i denne aldergruppen på 7,1 prosent, noe som er over landsgjennomsnittet som er på 6,2 prosent. Utflytting på sonenivå er i samme periode 18,4 prosent. Dette betyr at størstedelen av de som flytter velger å bosette seg i en annen sone i kommunen fremfor å flytte ut av kommunen. Det er de sentrumsnære sonene som opplever størst fraflytting av små barn. Hasseløy (9) har den høyeste andelen utflyttinger med 36,2 prosent, mens Sætro (5) har minst utflytting med bare 9,0 prosent.

Andelen utflytting på kommunenivå har siden forrige levekårsundersøkelse gått ned med 1,7 prosent, noe som viser at kommunen har beveget seg i en positiv retning de siste årene. Dette vises også på sonenivå, der endringen er spesielt tydelig i Risøy (11) hvor andelen flyttinger har gått ned med 20,9 prosent. Statistikken viser ikke tilflytting til de ulike sonene, eller om barneandelen går opp eller ned i de ulike sonene. Dette gjør det vanskelig å fastslå om flytting har ført til bedre eller dårligere levekår for det enkelte barn

Barneutflyttinger 0-5 år

■ 2012 ■ 2018

Sone:

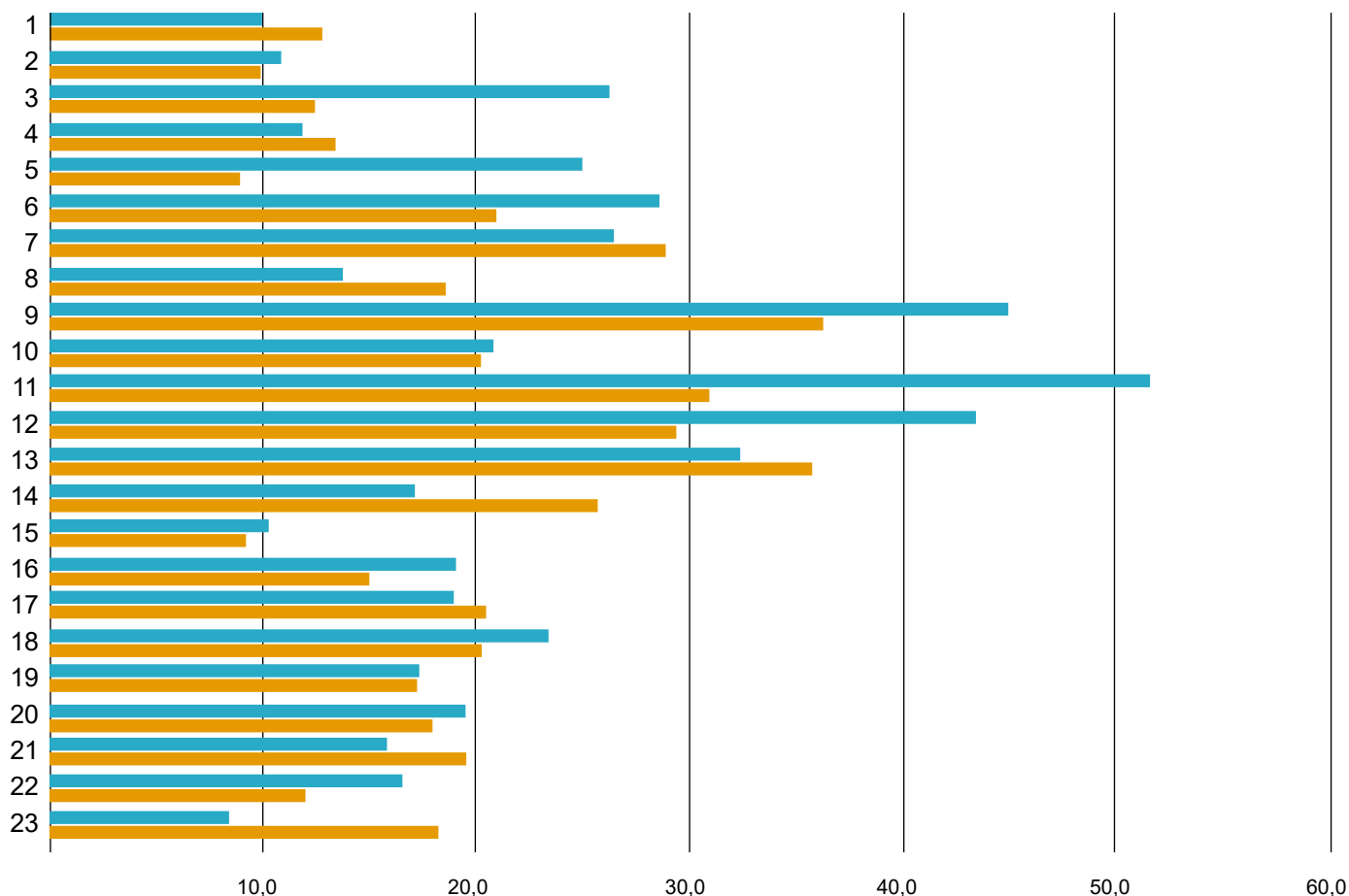

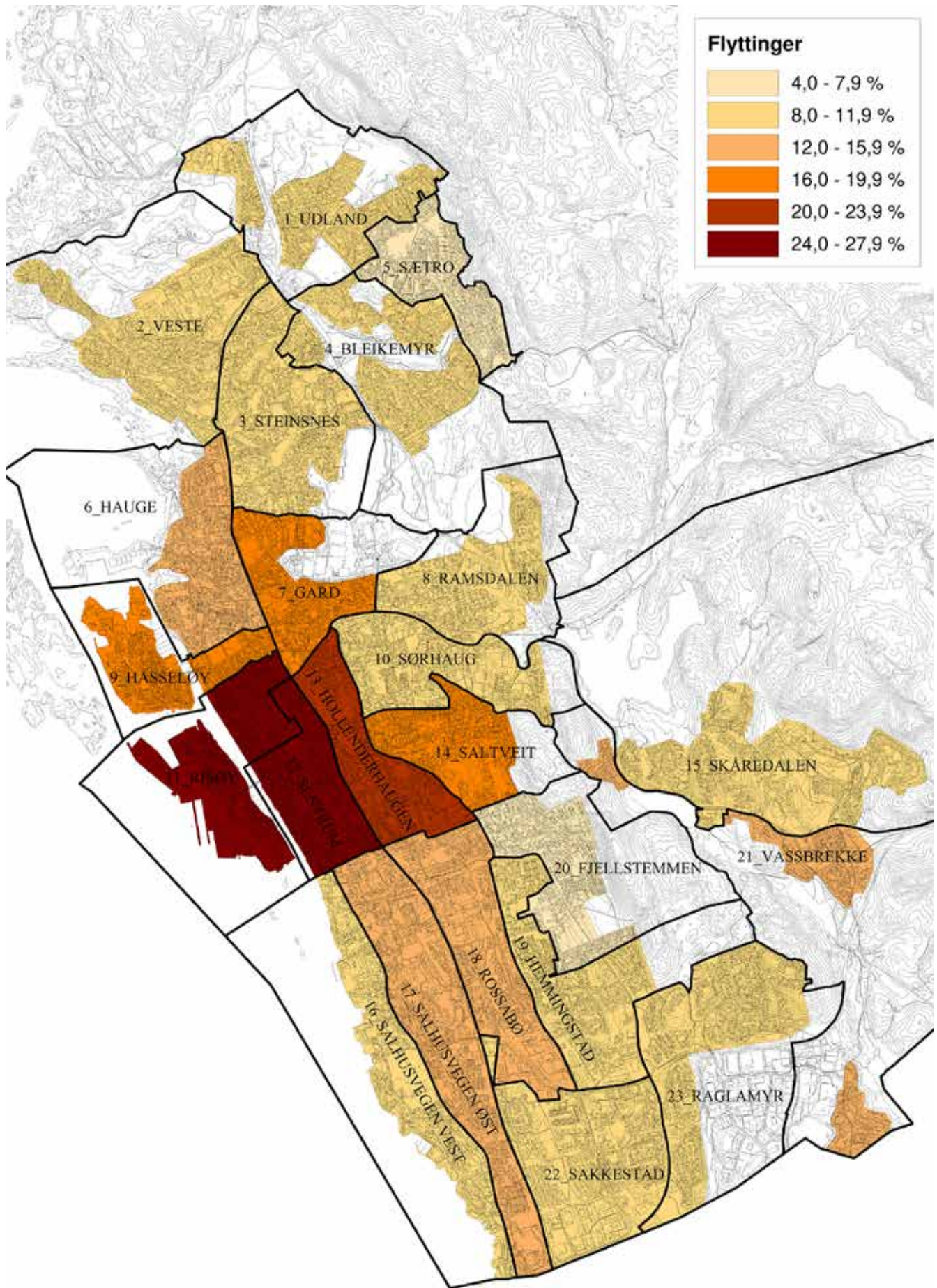

04 Utflyttinger

Kartet viser andel utflytting av personer i løpet av 2018. Tallene som er presentert representerer middelfolkemengde, og tar gjennomsnitt av folkemengde ved begynnelsen og utgangen av året.

På kommunenivå regnes utflytting som flytting for en person fra en norsk kommune til en annen norsk kommune, eller til utlandet. På sonenivå regnes utflytting som flytting for en person fra én sone til en annen sone i samme kommune, og flyttinger til andre kommuner, og til utlandet. Flyttinger innenfor samme sone er utelatt. Dersom en person flytter flere ganger i det samme kalenderåret, teller hver gang som en flytting.

Antallet utflyttinger ut av Haugesund kommune er i gjeldende periode på 5,6 prosent. Dette er nær landsgjennomsnittet på 5,3 prosent. Utflytting på sonenivå er i samme periode på 13,4 prosent og viser at mange velger å re-lokalisere innad i kommunen heller enn å flytte til en annen kommune eller til utlandet. Risøy (11) er med 27,2 prosent den delen av byen som opplever mest utflytting, men også de andre sonene i sentrum opplever stor fraflytting. Sætro (5) er med 6,8 prosent det området som opplever minst utflytting.

Andelen utflyttinger har siden forrige levekårsundersøkelse gått ned med 1,3 prosent, men i likhet med den gang er det soner i sentrum som opplever størst fraflytting. Utflyttingen fra sentrum er høy, men i evekårsundersøkelsen viser ikke hvor de som flytter ender opp. Befolkningen totalt i kommunen er likevel relativt stabil, noe som tyder på en like høy eller høyere tilflyttingsprosent. Sonene med lav andel utflyttere har gjerne sterk overvekt av selveierboliger, noe som kan bidra til sterkere bo-stabilitet.

Utflyttinger

■ 2012 ■ 2018

Sone:

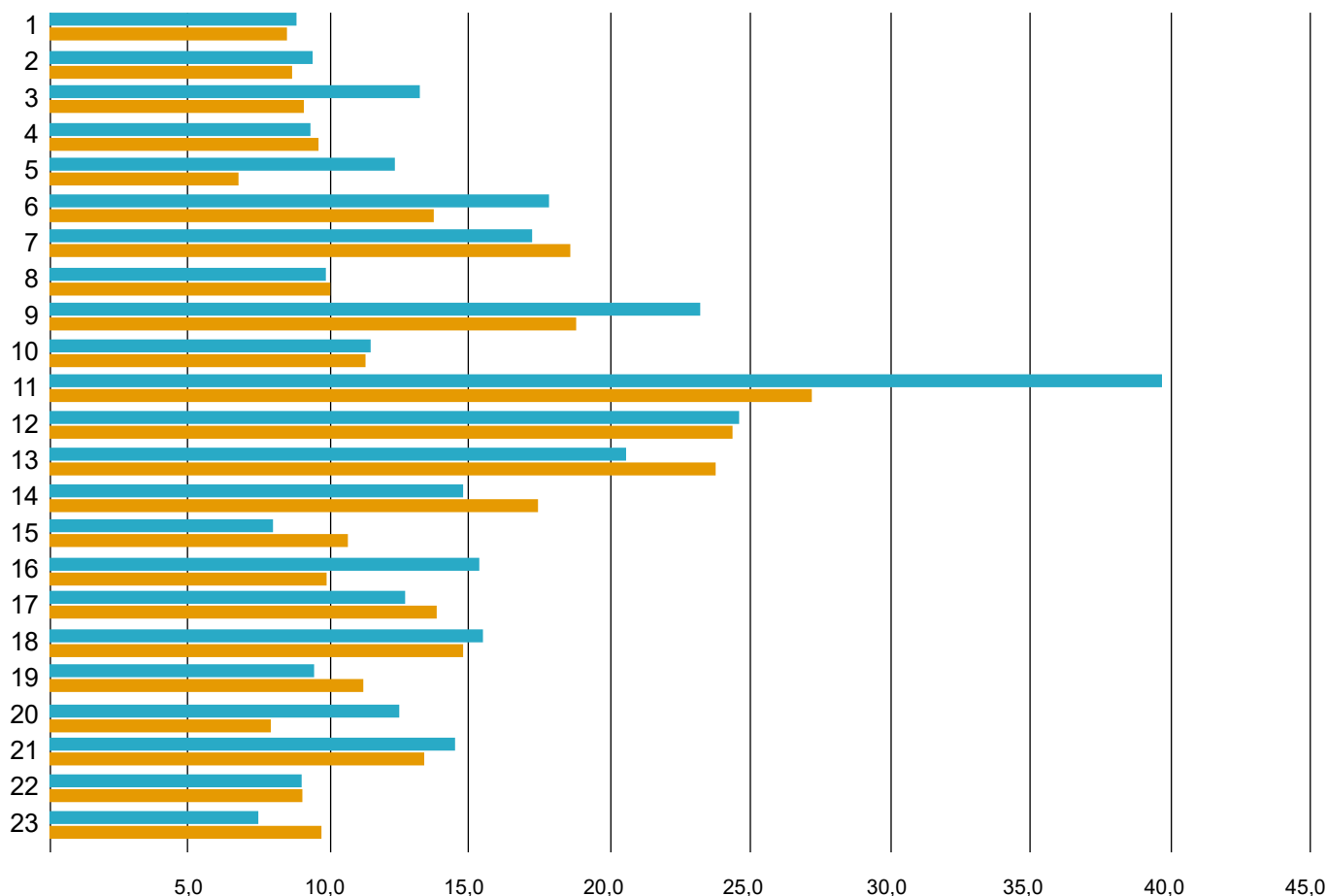

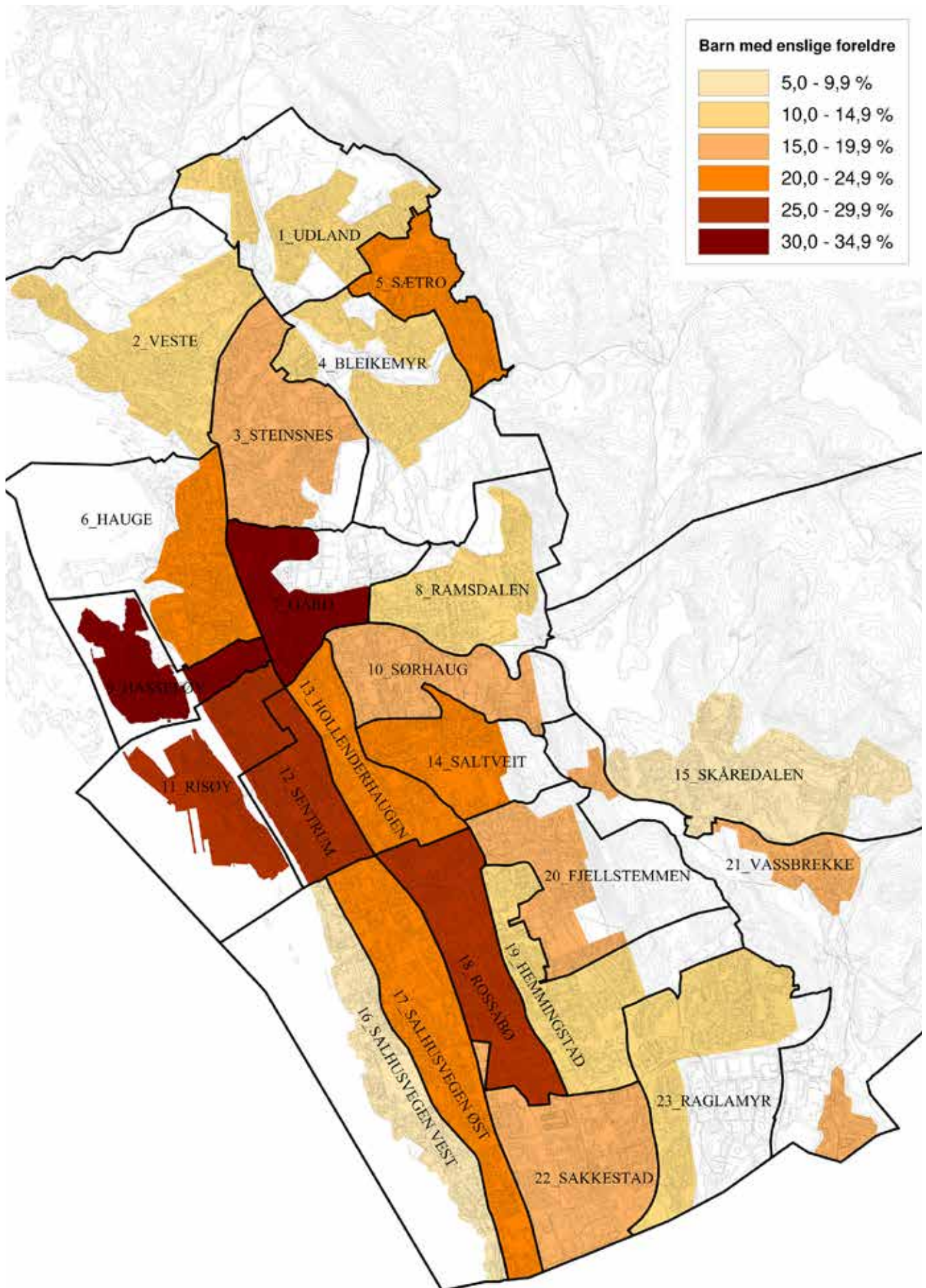

05 Barn med enslige foreldre

Kartet viser barn 0-17 år som bor med bare mor eller bare far per 1.1.2019.

Barn er personer som er (registrert) bosatt sammen med minst én av foreldrene (biologiske- eller adoptivforeldre), og som ikke er i samliv og/eller har egne barn.

Hele 17,7 prosent av barna som bor i Haugesund kommune har enslige foreldre. Dette er høyere enn landsgjennomsnittet på 15,9 prosent. Gard (7) er med 31,7 prosent det området med høyest andel, mens Salhusvegen vest (16) med 8,2 prosent har færrest barn som bor med bare en forelder.

Andelen barn som bor med bare mor eller bare far har gått ned med 1,8 prosent siden forrige undersøkelse. Det er, tross nedgang, fortsatt en høy andel barn i Haugesund som bor sammen med bare en av sine foreldre. Barn av eneforsørgere antas å være en utsatt gruppe, både økonomisk og sosialt. Eneforsørgere har ofte mindre ressurser i form av dårligere økonomi og mindre tid til barna.

Barn med enslige foreldre

■ 2012 ■ 2018

Sone:

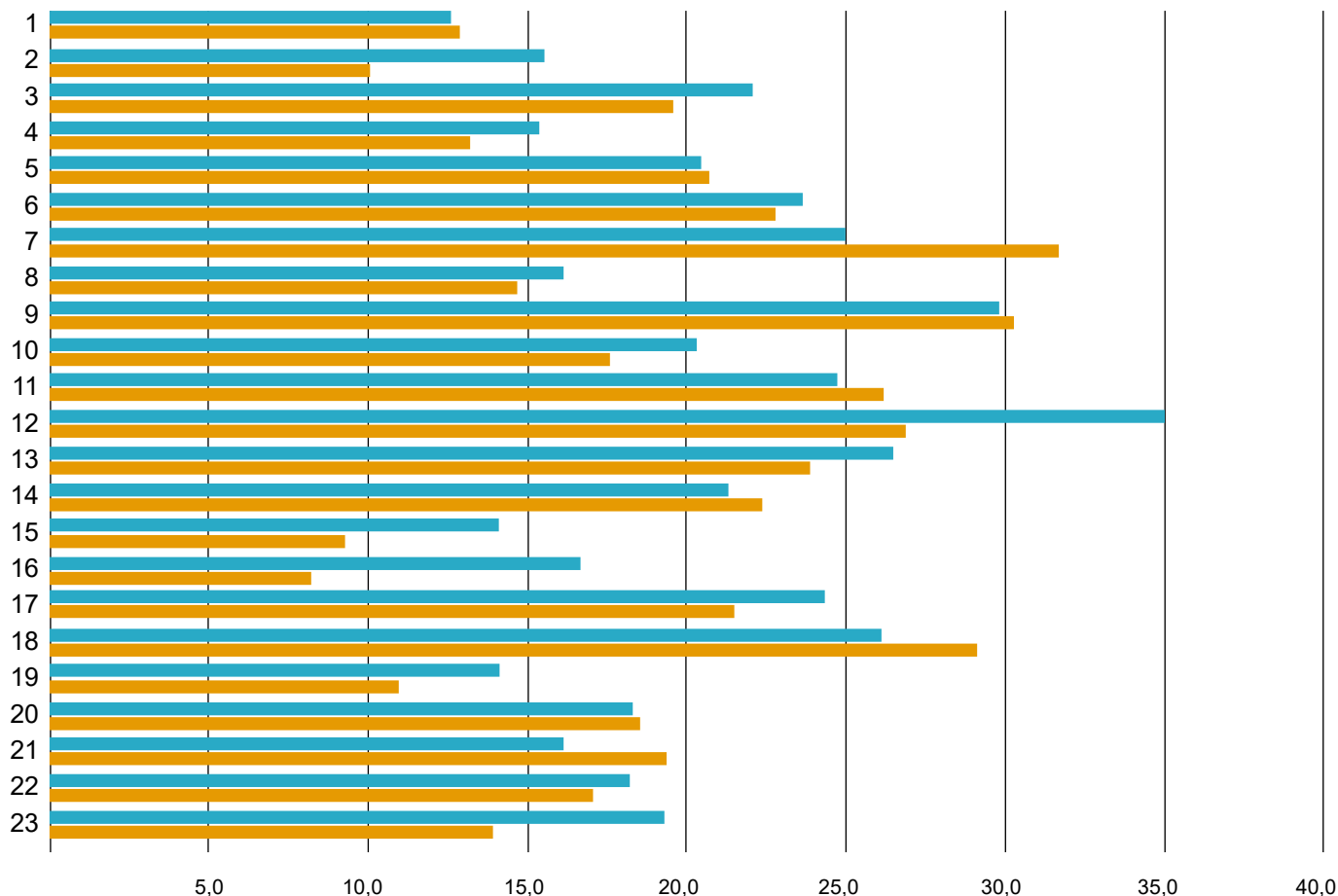

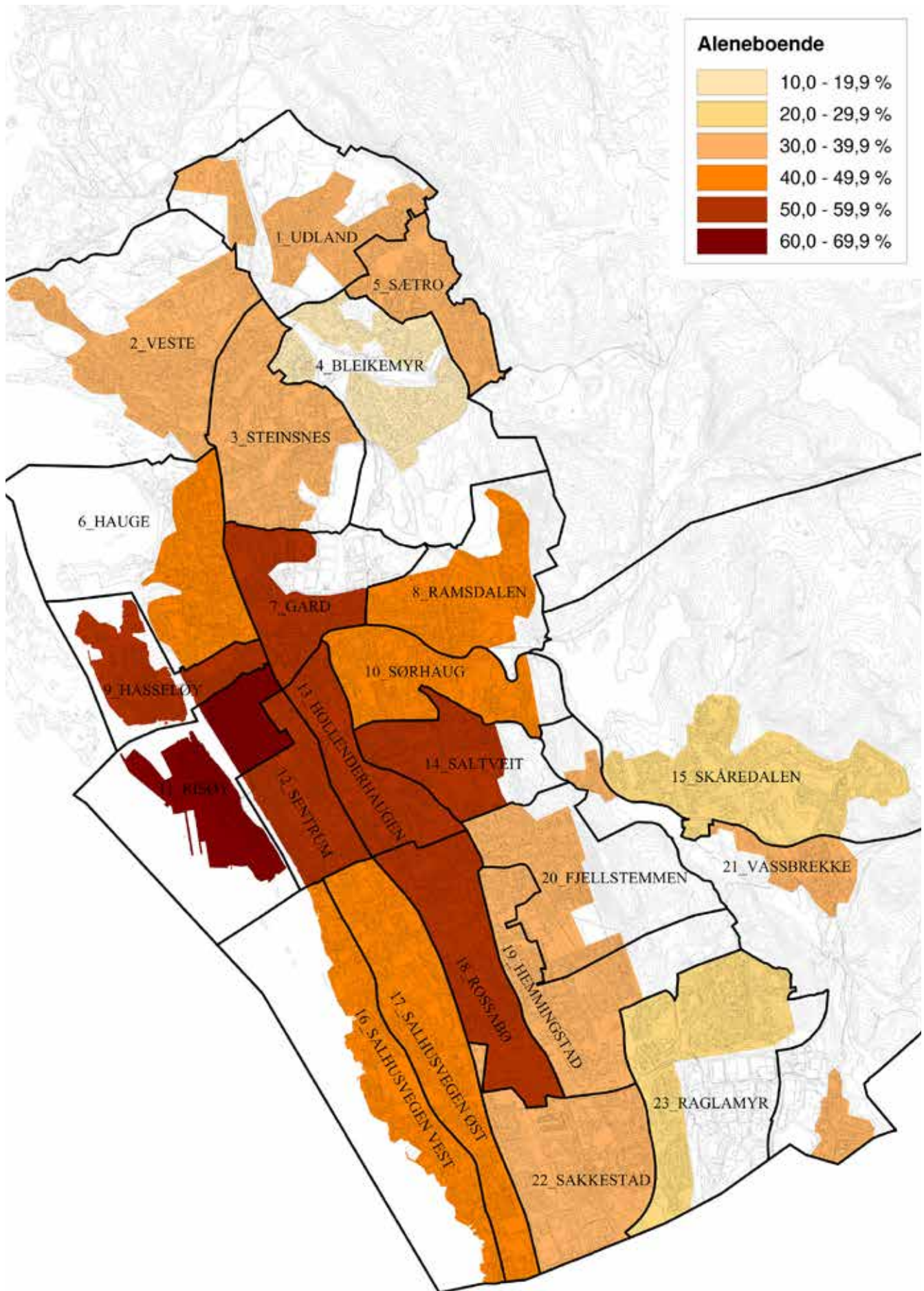

07 Antall aleneboende

Kartet viser antall aleneboere per 1.1.2019. En privathusholdning består av alle personer som er bosatt i samme privatbolig. Aleneboere er personer som er bosatt alene i en privathusholdning.

I 2019 var det 17 574 privathusholdninger i Haugesund kommune. Av disse var 42,6 prosent bosatt av kun en person. De samlede tallene på landsbasis var noe lavere med 38,9 prosent. Kartet viser at den største andelen av husholdninger med aleneboere er å finne i Risøy (11) med 60 prosent og Sentrum (12) med 58 prosent, mens det er færrest i Bleikemyr (4) med 19,6 prosent.

Andelen husholdninger med aleneboere har gått ned med 1,0 prosent siden forrige levekårsundersøkelse, og hele 7,6 prosent i Risøy (11). Aleneboende antas å være en potensielt utsatt gruppe -både økonomisk, helsemessig og sosialt. Blant aleneboende i alle aldersgrupper er det en høyere andel som sliter med psykiske plager sammenlignet med de som ikke bor alene. Aleneboende som gruppe har en høyere uføregrad og er oftere uførepensjonert enn de som ikke er aleneboende. At det er flest aleneboere i sentrum kan skyldes boligsammensetning, boligstørrelse og prisnivå i sonene. Det kan også skyldes ønske om å bo sentralt og med større befolkningstetthet, ha kort avstand og god tilgang til arbeidsplass, service/handelstilbud og offentlige tjenester.

Antall aleneboende

■ 2012 ■ 2018

Sone:

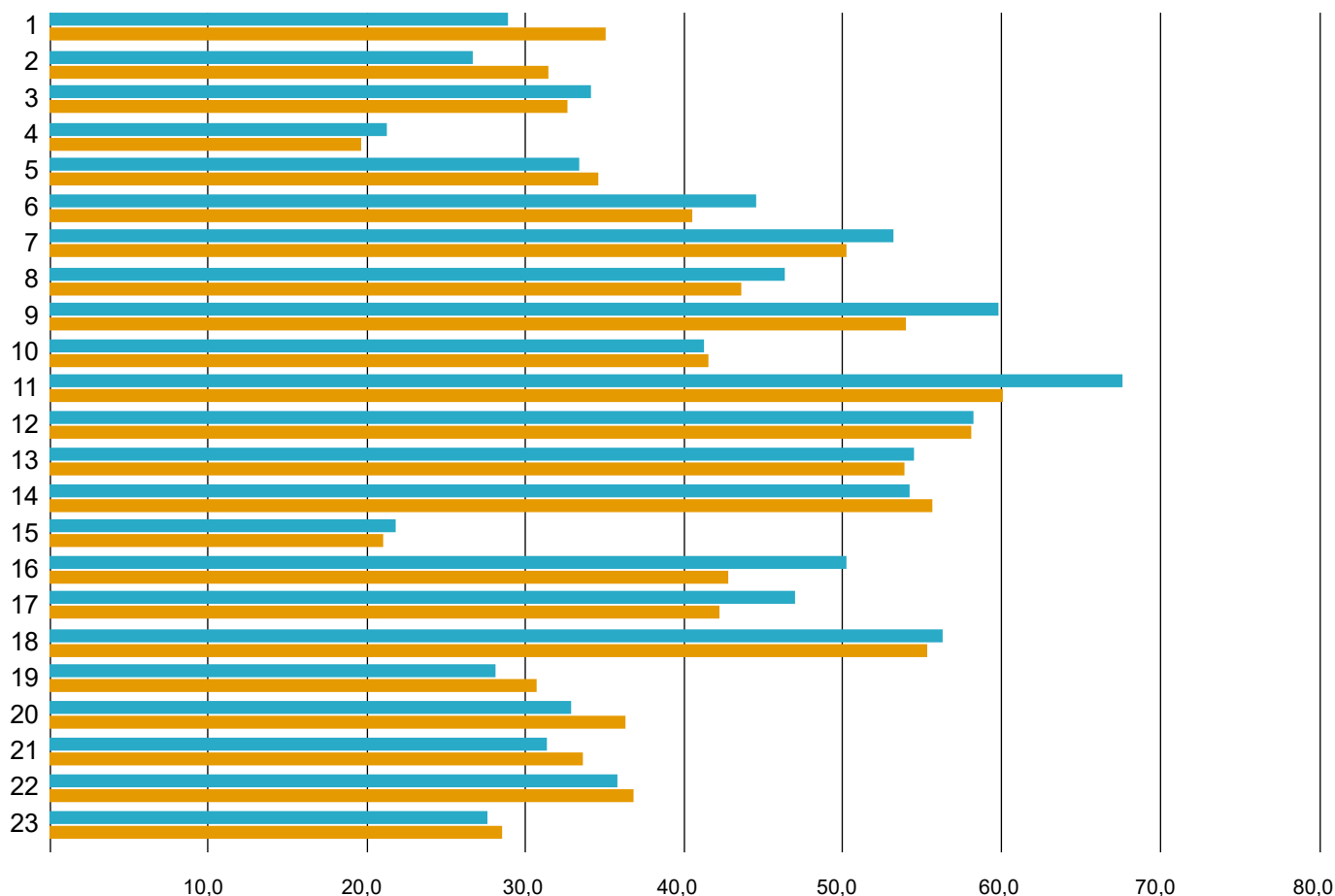

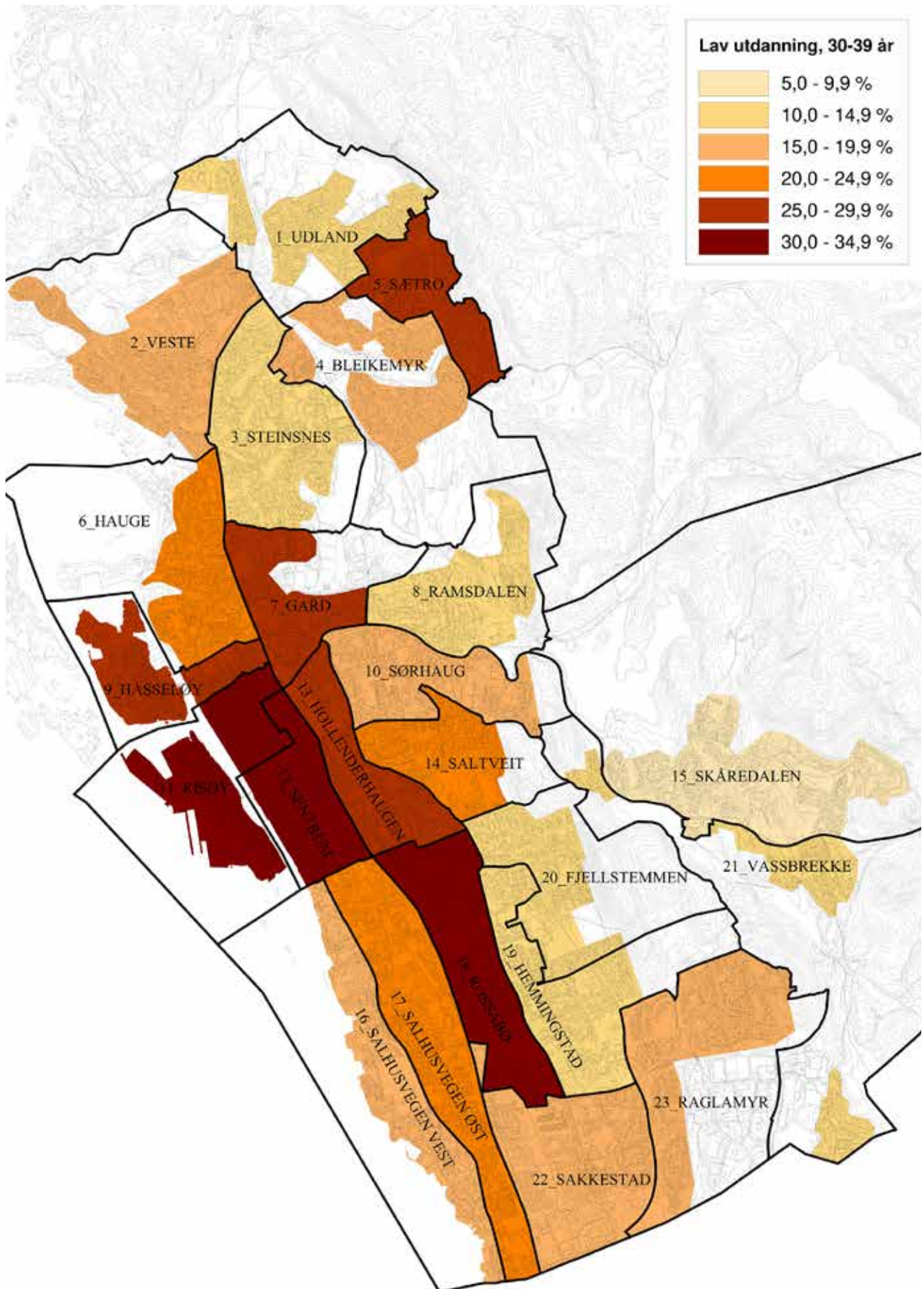

09 Lav utdanning, 30-39 år

Kartet viser andel personer i alderen 30-39 år med grunnskoleutdanning som høyeste fullførte utdanning.

Andelen innbyggere i alderen 30-39 år som har grunnskole som høyeste fullførte utdanning er 20,6 prosent, noe som er 0,6 prosent over snittet for landet. De to områdene med flest lavt utdannede i denne gruppen er lokalisert i Sentrum (12) med 32,8 prosent og Risøy (11) med 31,6 prosent.

Sammenlignet med den tidligere levekårsundersøkelsen har andelen lavt utdannende 30-39 år økt med 5,0 prosent. Tall fra resten av landet viser samme tendens, men er med en økning på 3,6 prosent noe lavere enn det tilfelle har vært i Haugesund kommune.

Lavt utdanning, 30-39 år

■ 2012 ■ 2018

Sone:

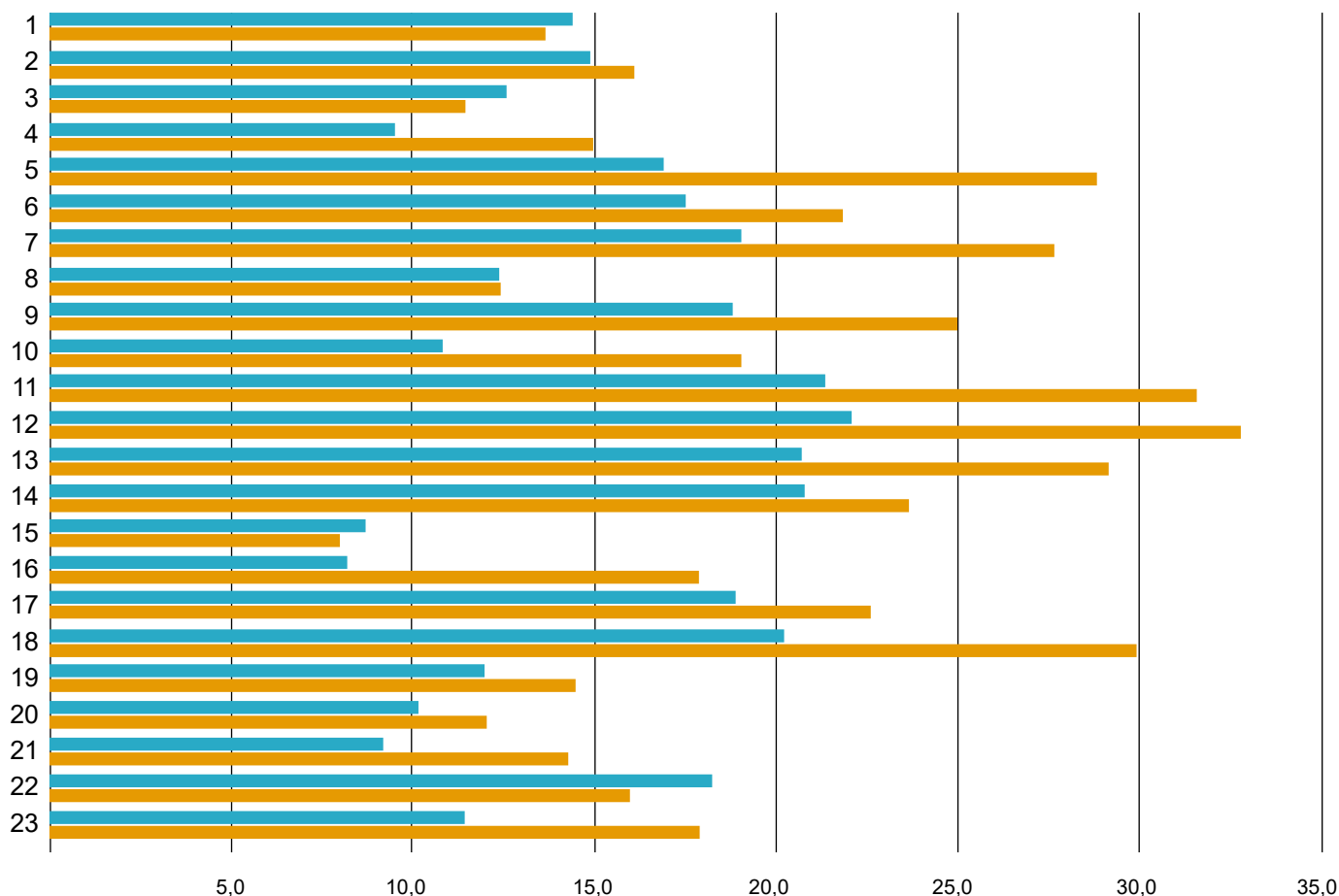

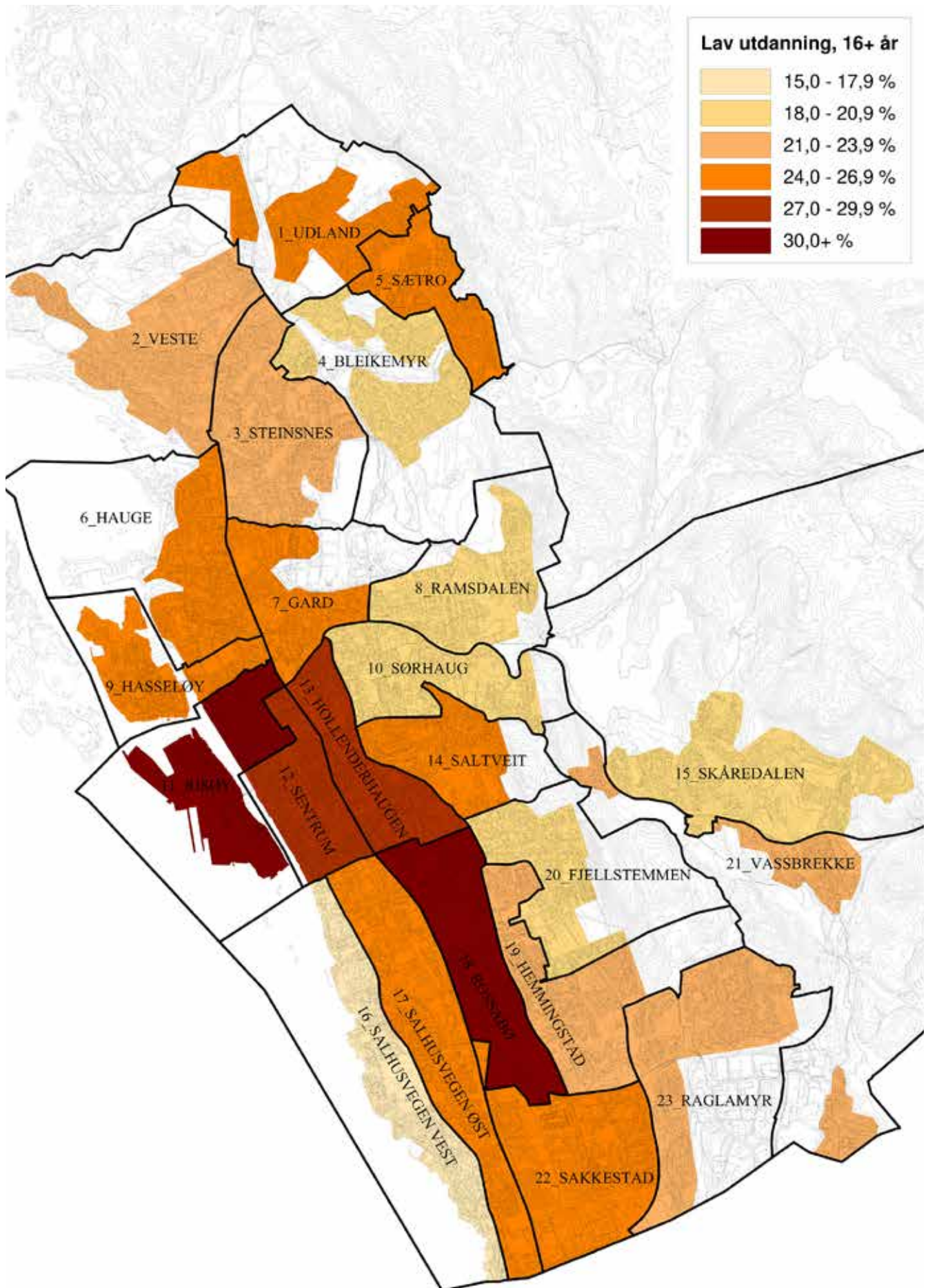

10 Lav utdanning, 16+ år

Kartet viser andel personer i alderen 16 år eller eldre med grunnskoleutdanning som høyeste fullførte utdanning.

I Haugesund utgjør andelen personer som er 16 år eller eldre og lavt utdannet 24,2 prosent. Dette er lavere enn landsgjennomsnittet på 25,8 prosent. Risøy (11) med 33,1 prosent og Rossabø (18) med 31,9 prosent har flest lavt utdannede.

Andelen lavt utdannede 16+ i Haugesund har opplevd en minimal økning på 0,3 prosent fra forrige levekårsundersøkelse.

Det er veldokumenterte sammenhenger mellom utdanningsnivå, materielle levekår og helse. De fleste grupper i samfunnet har fått bedre helse i løpet av de siste 30 årene. Men helsegevinsten har vært størst for dem som allerede hadde den beste helsen-gruppen med lang utdanning, god inntekt og som lever i parforhold. Helsegevinstene har ikke økt like mye for gruppen med lav utdanning og inntekt. Derfor har forskjellene i helse økt, særlig de siste ti årene. Utdanningsnivå henger også sammen med risikofaktorer for hjerte- og karsykdommer: røyking, BMI, blodtrykk og kolesterol. Forskjellene er uavhengig av alder.

Lavt utdanning, 16+ år

■ 2012 ■ 2018

Sone:



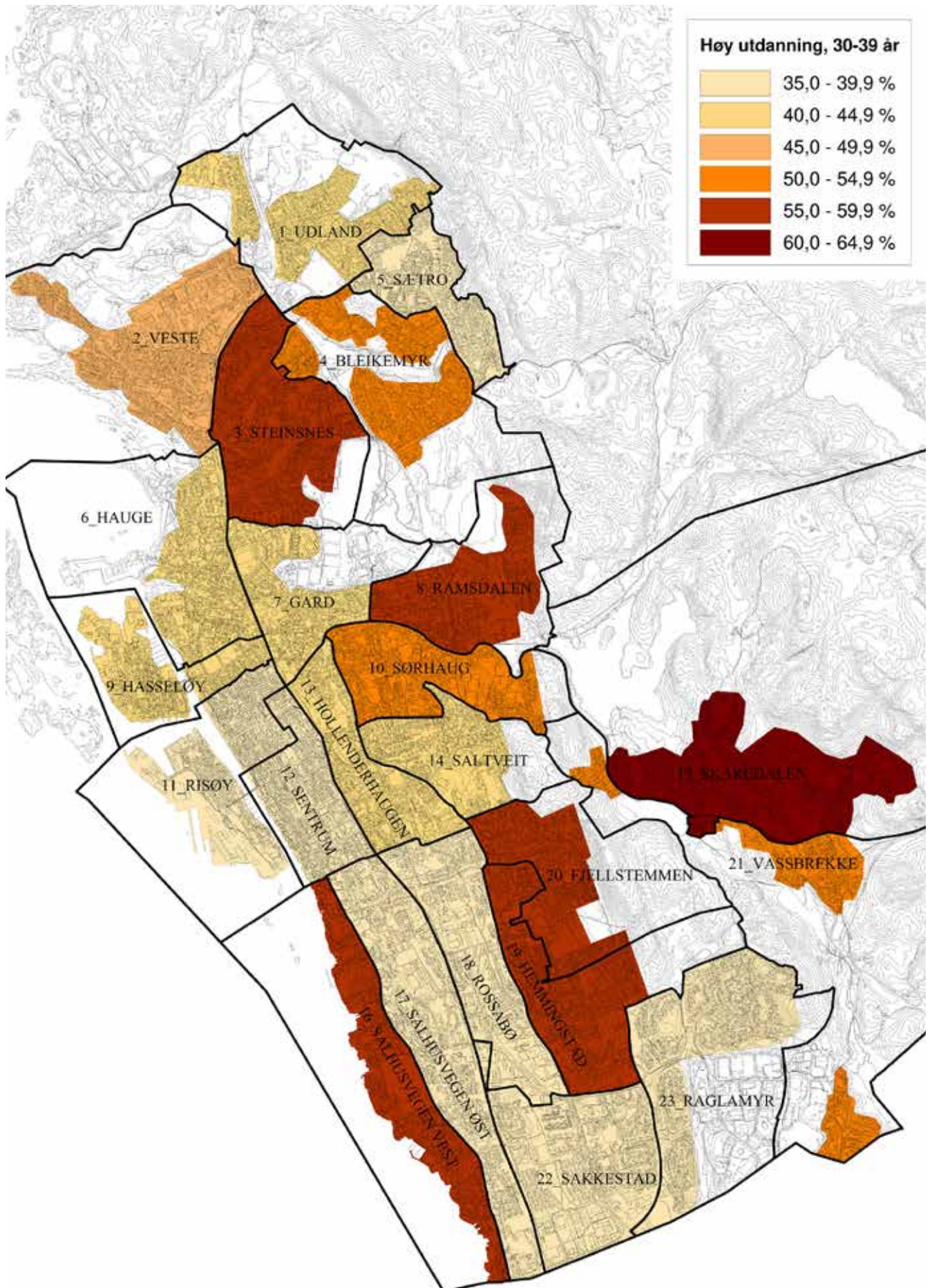

11 Høy utdanning, 30-39 år

Kartet viser andel personer 30-39 år med høyere utdanning.

Andelen 30-39 år med høyere utdanning i Haugesund er 45,6 prosent. Dette er lavere enn landsgjennomsnittet som er 48,9 prosent.

Det er store forskjeller på utdanningsnivået mellom de ulike sonene i kommunen. Skåredalen (15) med 60,6 prosent har den høyeste andelen høyt utdannede, mens Sakkestad (22) med 35,4 prosent har minst.

Siden forrige måling har andelen 30-39 år med høyere utdanning gått ned 3,3 prosent.

Høy utdanning, 30-39 år

■ 2012 ■ 2018

Sone:

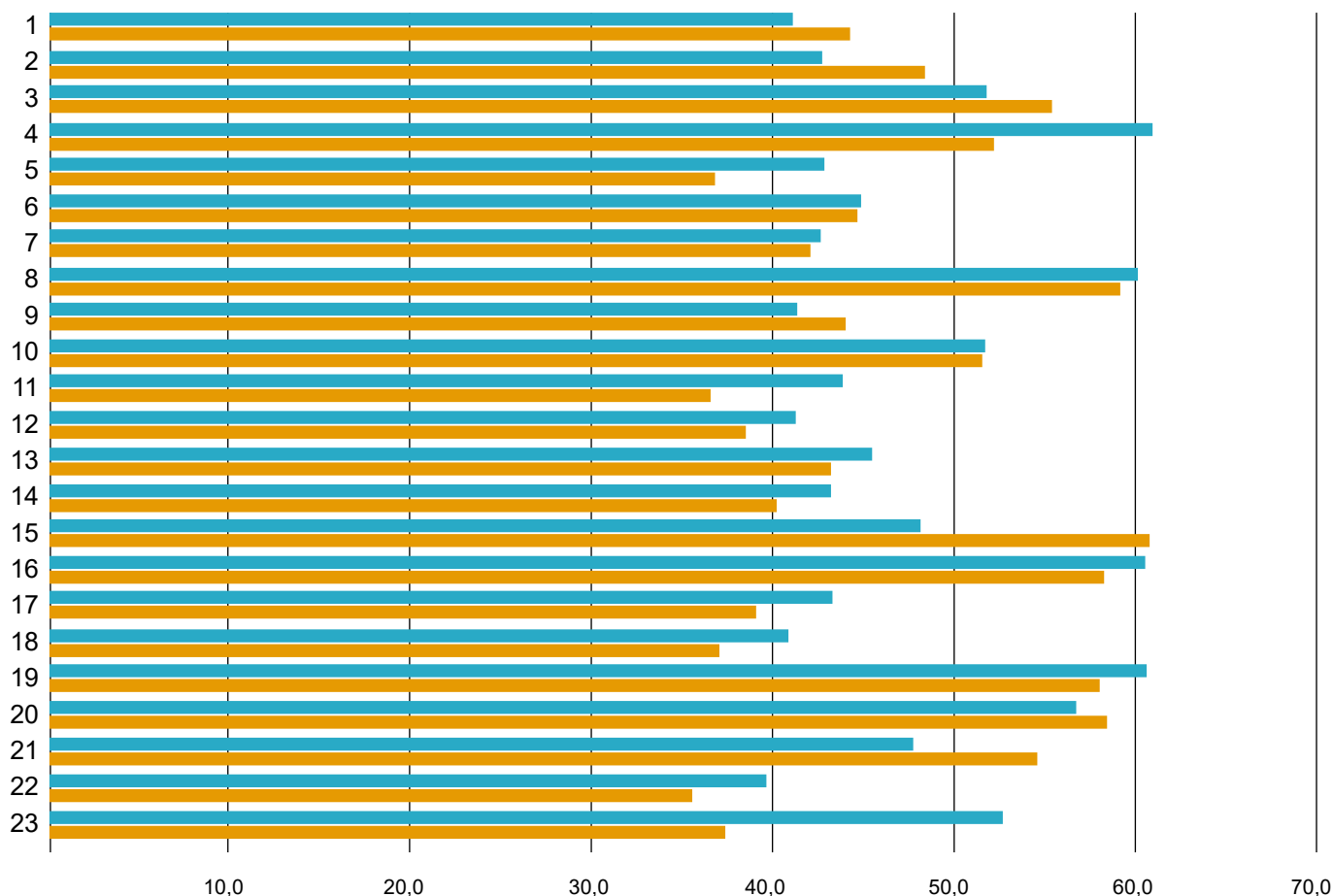

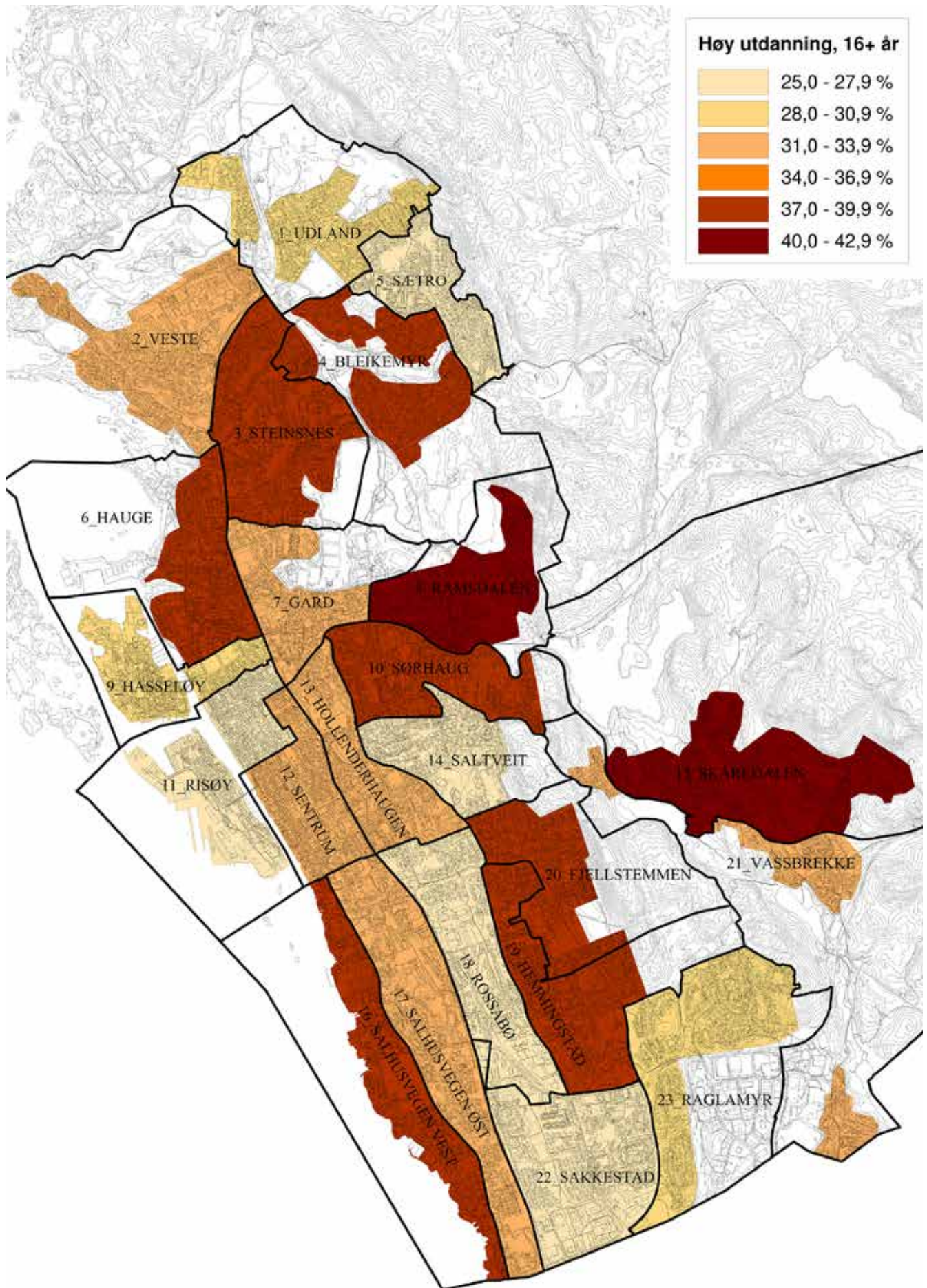

12 Høy utdanning, 16+ år

Kartet viser andelen 16 år eller eldre med høyere utdanning.

I Haugesund har 32,8 prosent av de er 16 år eller eldre en form for høyere utdanning. Dette er lavere enn landsgjennomsnittet som er 34,1 prosent. De to sonene med høyest andel er Ramsdalen (8) og Skåredalen (15) der begge har en andel på 40,9 prosent. I motsatt ende av skalaen er Sakkestad (22) med 25,4 prosent høyere utdanning 16 år eller eldre.

Forrige levekårsundersøkelse viste at andelen var på lik linje med resten av landet. Siden den gangen har andelen høyere utdannede i Haugesund bare økt med 3,0 prosent, mens landsgjennomsnittet har økt med nesten 5 prosent. De siste prognosene viser at flere gjennomfører videregående skole i Haugesund.

Høy utdanning, 16+ år

■ 2012 ■ 2018

Sone:

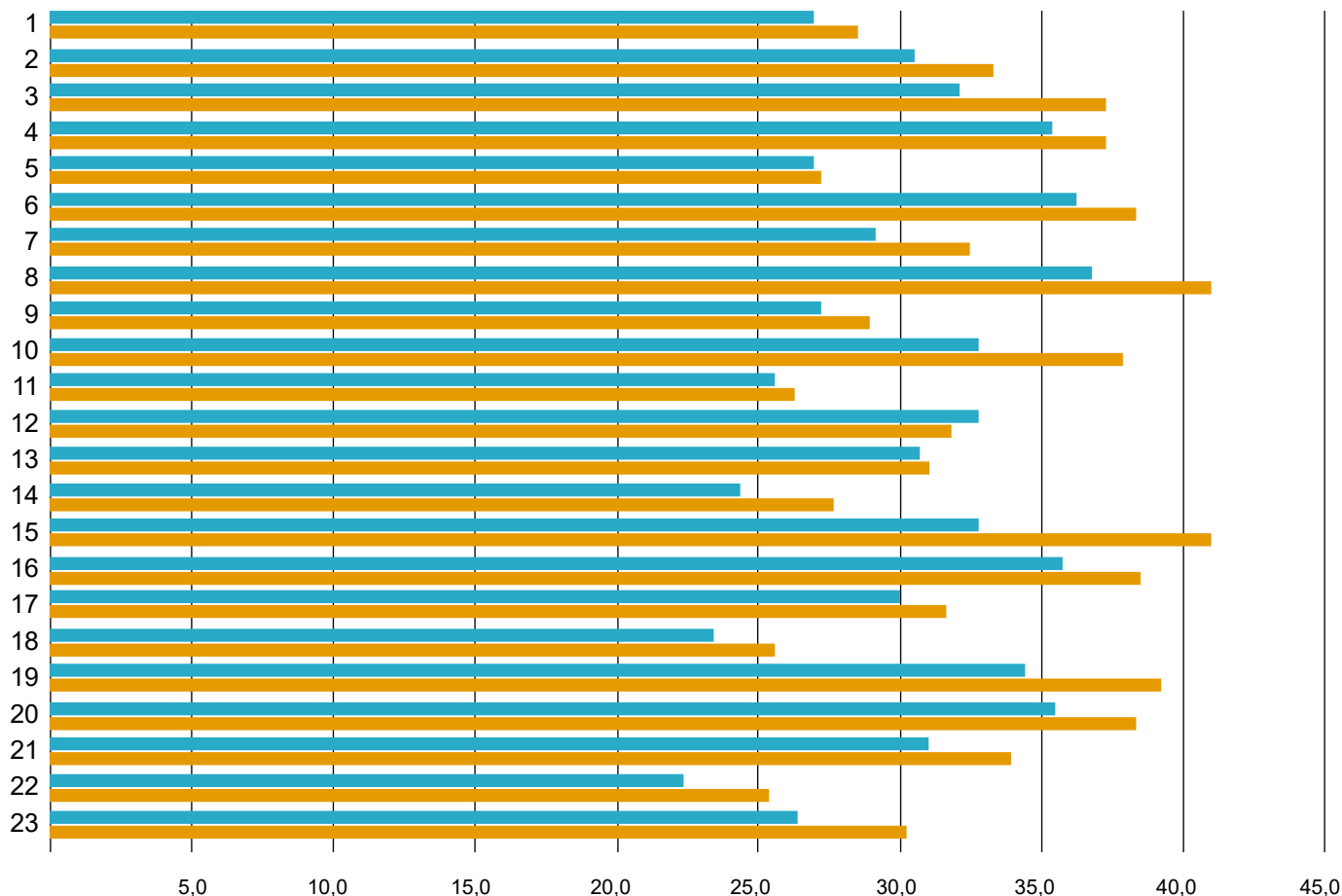

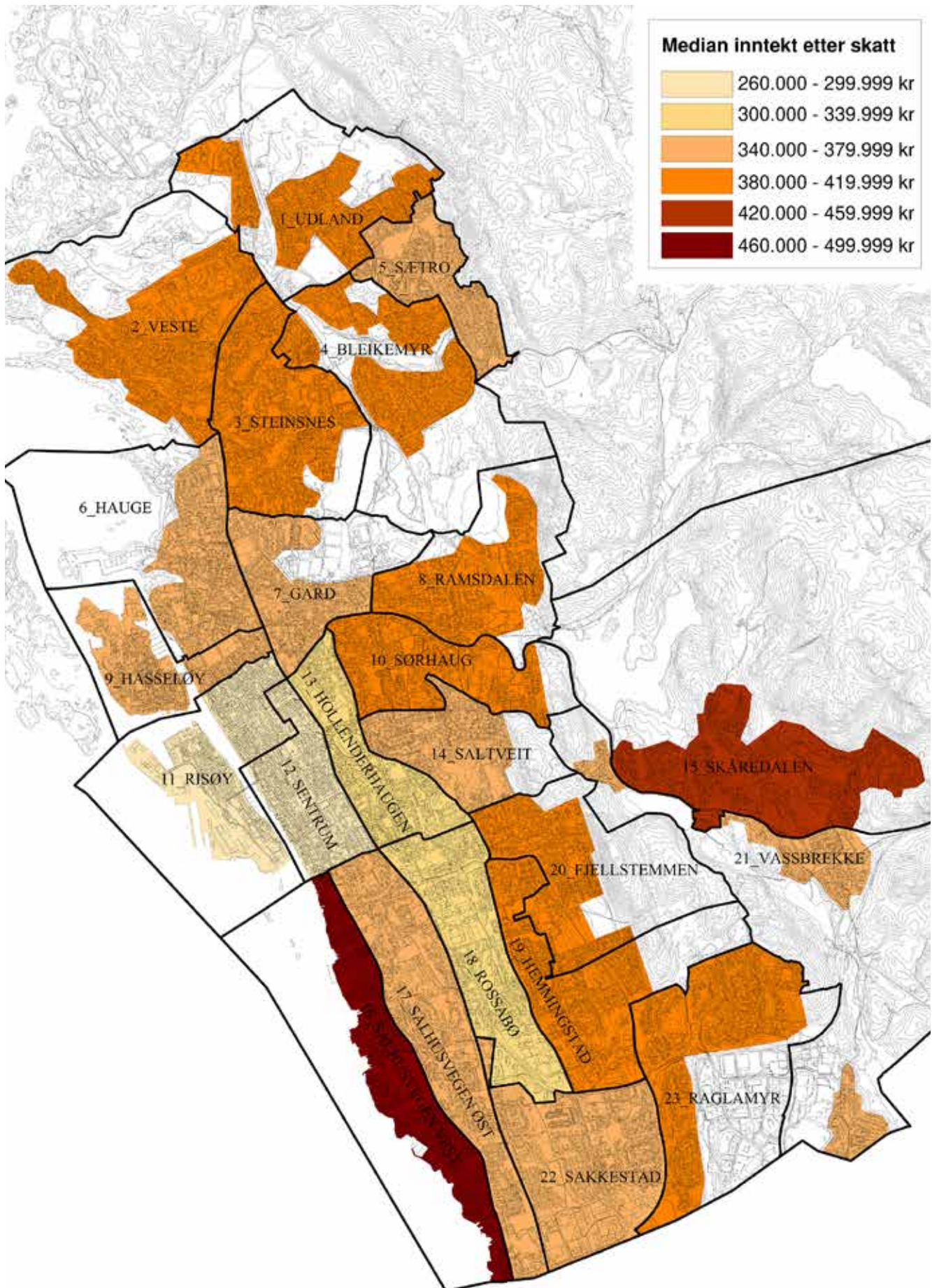

14 Median inntekt etter skatt

Kartet viser median inntekt etter skatt per forbruksenhet (EU-skala).

Medianinntekt er det beløpet som deler en gruppe i to like store halvdel, etter at inntekten er sortert stigende (eller synkende). Det er altså like mange personer som tjener mer enn medianinntekten som det er personer som tjener mindre.

En forbruksenhet er de tilhørende en privathusholdning og gir i EU-skalaen første voksne vekt lik 1, og neste voksne vekt lik 0,5, mens barn får vekt lik 0,3. En familie på fire får da totalt vekt lik 2,1, som betyr at en slik husholdning med to voksne og to barn må ha en inntekt som er 2,1 ganger større enn en enslig for å ha samme velferdnivå ved bruk av EU-skalaen.

Medianinntekten i Haugesund er 375 800 kr og er noe lavere enn landsgjennomsnittet på 380 700 kr. Det er store forskjeller innad i Haugesund og varierer fra 274 600 kr i Risøy (11) til 462 200 kr i Salhusvegen vest (16).

Den forrige levekårsundersøkelsen viste lignende tendenser med de samme to sonene i topp og bunn. Forskjellene på medianinntekt mellom de to sonene har siden den gang økt med nesten 50 000 kr. Dette er 16 000 kr mer enn konsumprisindeksen og betyr at forskjellene mellom rik og fattig i Haugesund kommune har økt de siste årene. Stor inntektsulikhet i en kommune kan være en pekepinn på at det også er store sosiale helseforskjeller i kommunen. Særlig de siste ti årene har helseforskjellene økt, det gjelder både fysisk og psykisk helse, og både barn og voksne.

Median inntekt etter skatt

■ 2012 ■ 2018

Sone:

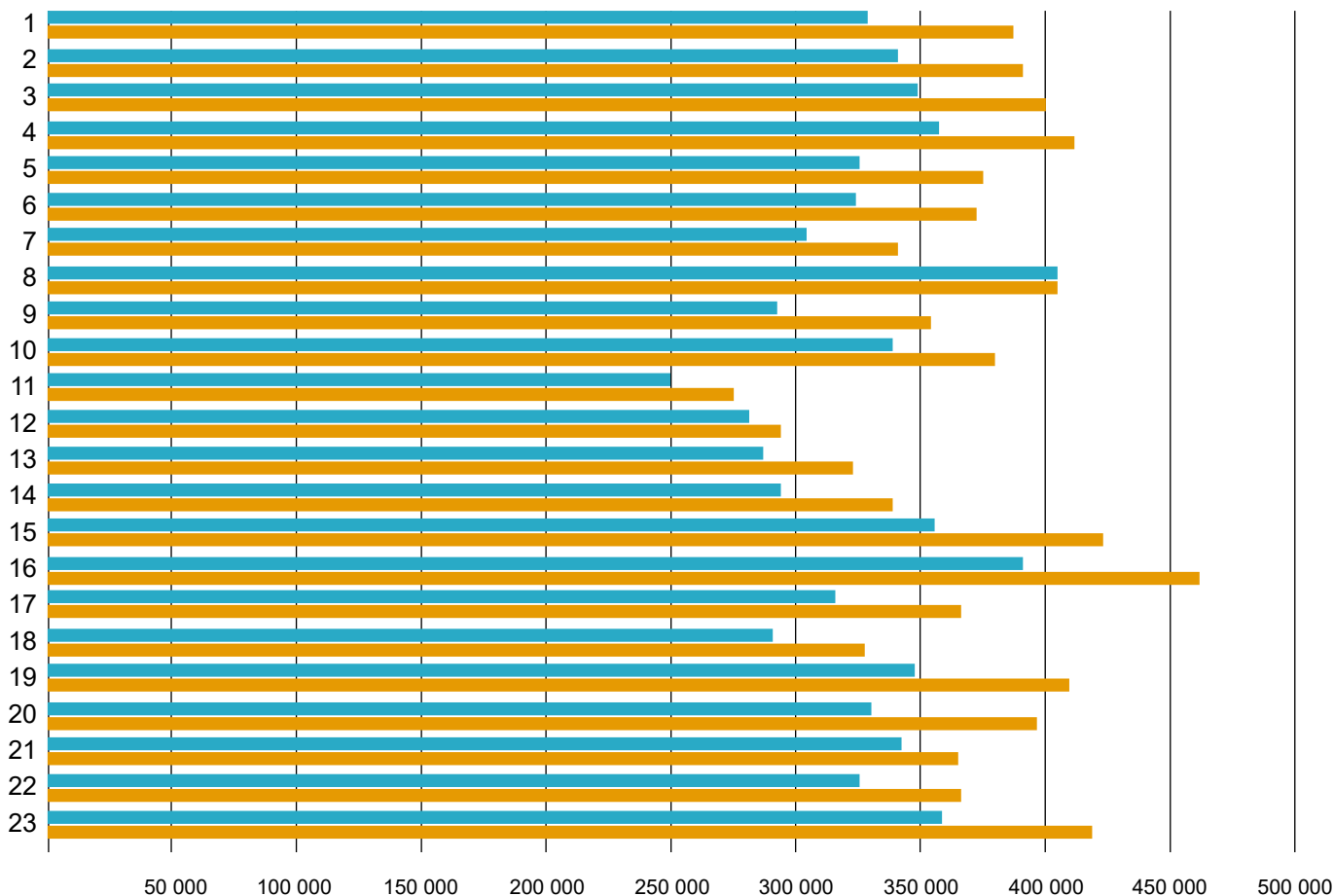

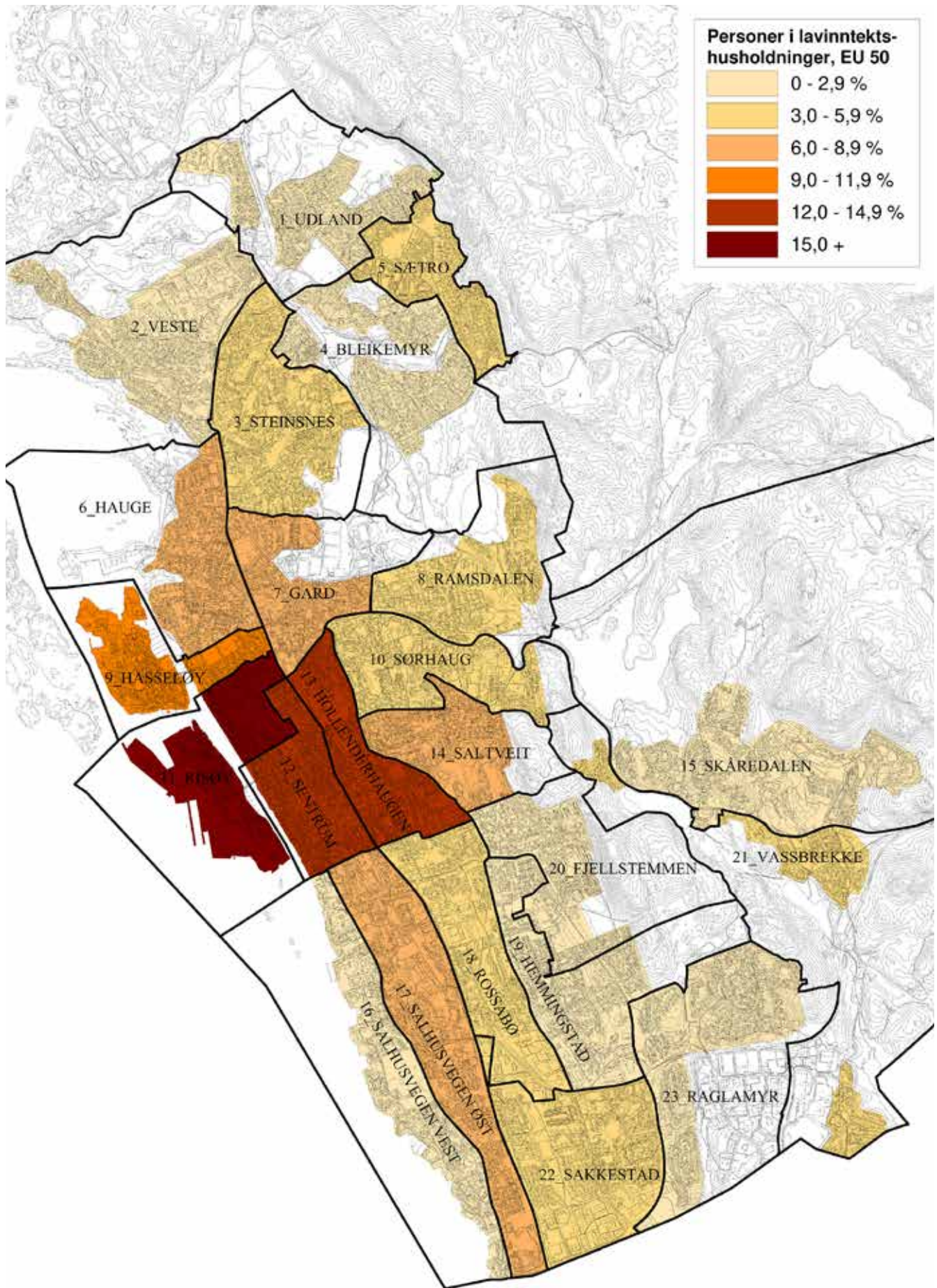

15 Personer i lavinntektshusholdninger, EU-50

Kartet viser antall personer i husholdninger med lavinntekt. Definisjonen tar utgangspunkt i beløpet som utgjør 50 prosent av medianinntekten for alle personer, etter at husholdningsinntektene er regnet om til forbruksenheter ved hjelp av EU-skalaen (se forklaring på EU-skala i indikator 14). Lavinntektsgrensen er gjerne beregnet til EU-60, men på grunn av økende medianinntekt kan det i dag være hensiktsmessig å bruke EU-50 som grensen for lavinntekt.

I Haugesund er 5,4 prosent av innbyggerne regnet som bosatt i en lavinntektshusholdning som faller innenfor kriteriene til EU-50. Dette er 0,3 prosent under snittet for landet. Statistikken viser at det er store lokale forskjeller innad i kommunen og at det er flest lavinntektshusholdninger lokalisert i de sentrumsnære sonene.

Den prosentvise andelen som er regnet som bosatt i en lavinntektshusholdning med EU-50 har gått ned siden forrige levekårsundersøkelse, og er i kontrast til det gjennomsnittet nasjonalt der antallet har gått opp. Levekårsundersøkelsen viser ikke uventet at det er en markant overvekt av lavinntektshusholdninger i de samme sonene som har lavest inntekt. Undersøkelsen viser også at økningen av husholdninger som faller under EU-50 er markant i de samme sentrumssonene sammenlignet med 2012. Tallene viser ikke om det er barn i husholdningen.

Person i lavinntektshusholdninger, EU-50

■ 2012 ■ 2018

Sone:

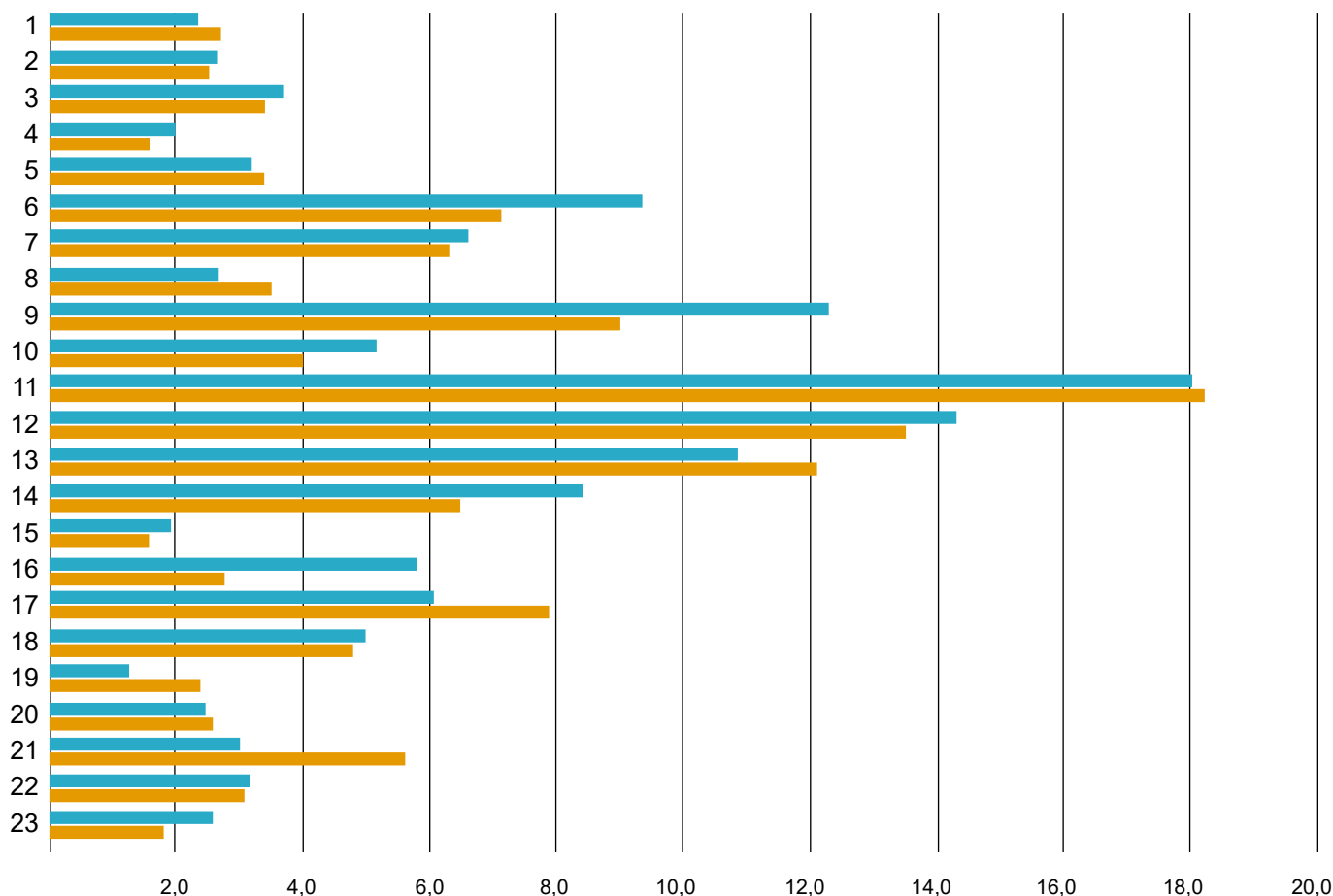

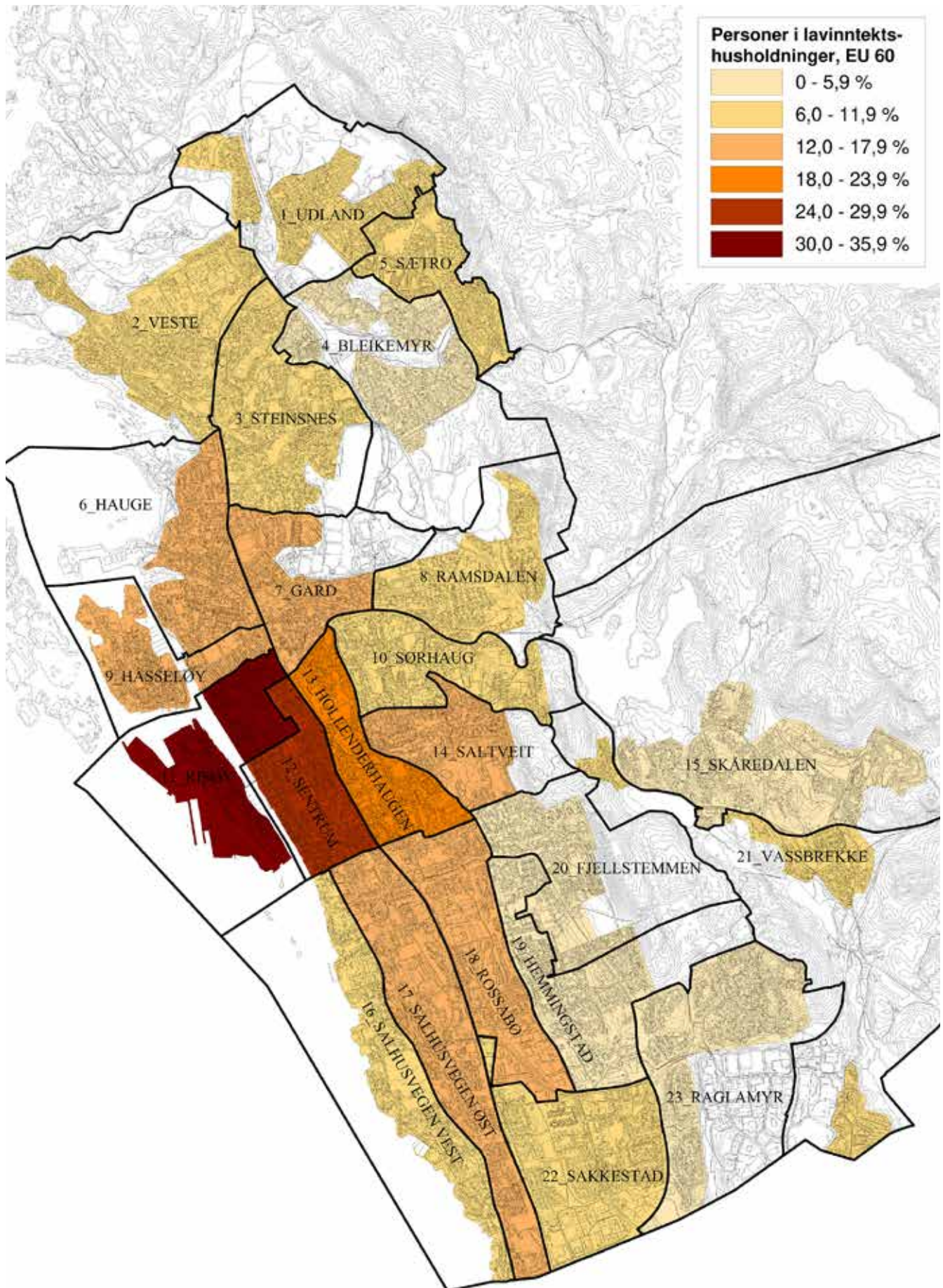

16 Personer i lavinntektshusholdninger, EU-60

Kartet viser antall personer i husholdninger med lavinntekt. Definisjonen tar utgangspunkt i beløpet som utgjør 60 prosent av medianinntekten for alle personer, etter at husholdningsinntektene er regnet om til forbruksenheter ved hjelp av EU-skalaen (se forklaring på EU-skala i punkt 14). Lavinntektsgrensen er gjerne beregnet til EU-60, men på grunn av økende medianinntekt kan det i dag være hensiktsmessig å bruke EU-50 som grensen for lavinntekt. Begge er tatt med og presentert i denne.

I Haugesund bor 11,8 prosent av kommunens befolkning i lavinntektshusholdninger som faller innenfor kriteriene til EU-60. Noe som er 0,6 prosent over landsgjennomsnittet. Variasjonene innenfor kommunen er store og de sentrumsnære områdene skiller seg ut med en høy andel lavinntektshusholdninger.

Antallet personer i lavinntektshusholdninger i Haugesund har steget med 0,5 prosent siden forrige levekårsundersøkelse. Denne økningen er mindre enn landsgjennomsnittet som i samme periode har steget med 1,2 prosent.

Person i lavinntektshusholdninger, EU-60

■ 2012 ■ 2018

Sone:

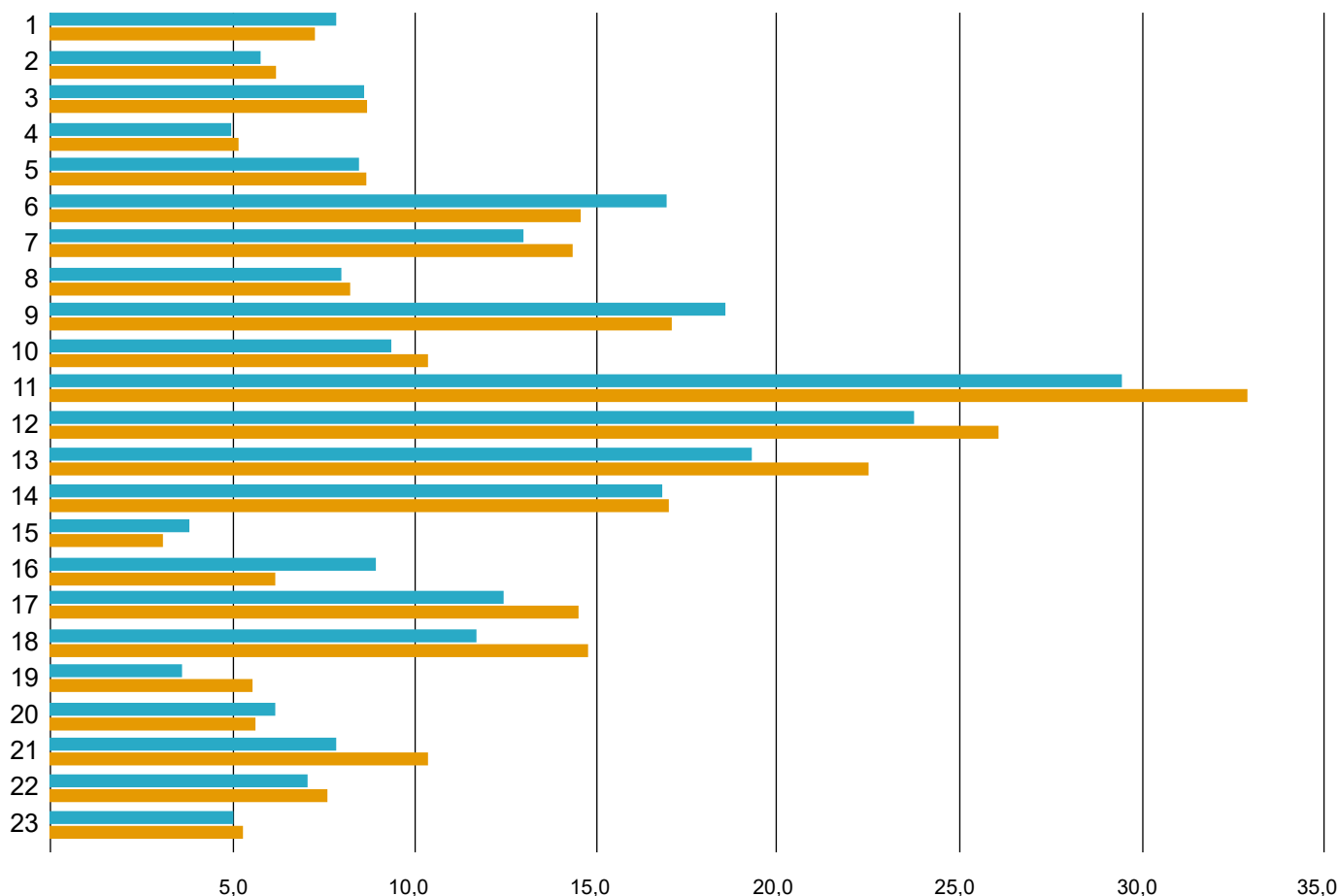

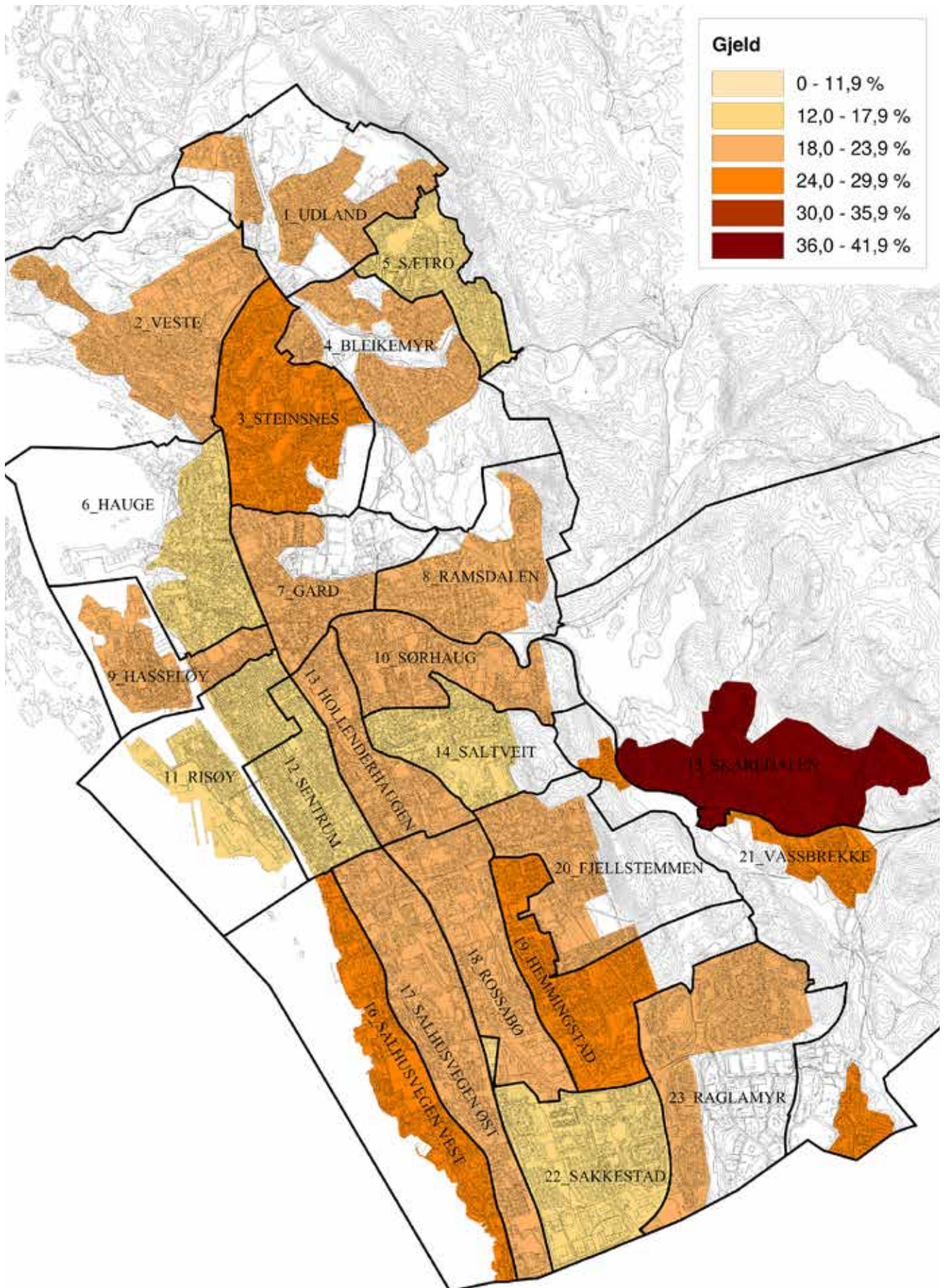

19 Gjeld

Kartet viser personer i husholdninger med samlet gjeld over tre ganger samlet inntekt før skatt.

I Haugesund har 20,7 prosent av innbyggerne høy gjeld. Dette er lavere enn landsgjennomsnittet på 22,1 prosent. De sonene med høyest gjeld er lokalisert utenfor sentrumskjernen og preget av mange nybygg. Spesielt gjelder dette i Skåredalen (15) der 36,1 prosent har høy gjeld.

Antall personer med høy gjeld har økt med 2,9 prosent siden forrige levekårsundersøkelse. Dette er mindre enn gjennomsnittssøkningen for landet som har vært 5,7 prosent i samme periode.

Tallene viser at beboere i områder med relativt ny og omfattende boligbygging, har størst gjeldsbelastning. Det er likevel et noe overraskende resultat at soner med en relativt eldre befolkning, spesielt Salhusvegen vest (16) og Hemmingstad (19) har stor gjeldsbelastning. Det kan ha sammenheng med høye boligpriser, og en viss differanse mellom verdi på solgt bolig og nykjøpt bolig. Økningen i antall hushold med høy gjeldsbelastning i Steinsnes (3) og Skåredalen (15), som er typiske eneboligområder, er markant siden 2012 – og skiller seg dermed ut fra de andre sonene i kommunen som alle har hatt en svak økning i gjeldsbelastning. Unntaket er Vassbrekke (21) der færre beboere har høy gjeld. Også denne sonen har svært høy grad av nybygde boliger, men til en noe lavere inngangspris enn de typiske eneboligsonene med høye byggekostnader.

Gjeld over 3 ganger samlet inntekt

■ 2012 ■ 2018

Sone:



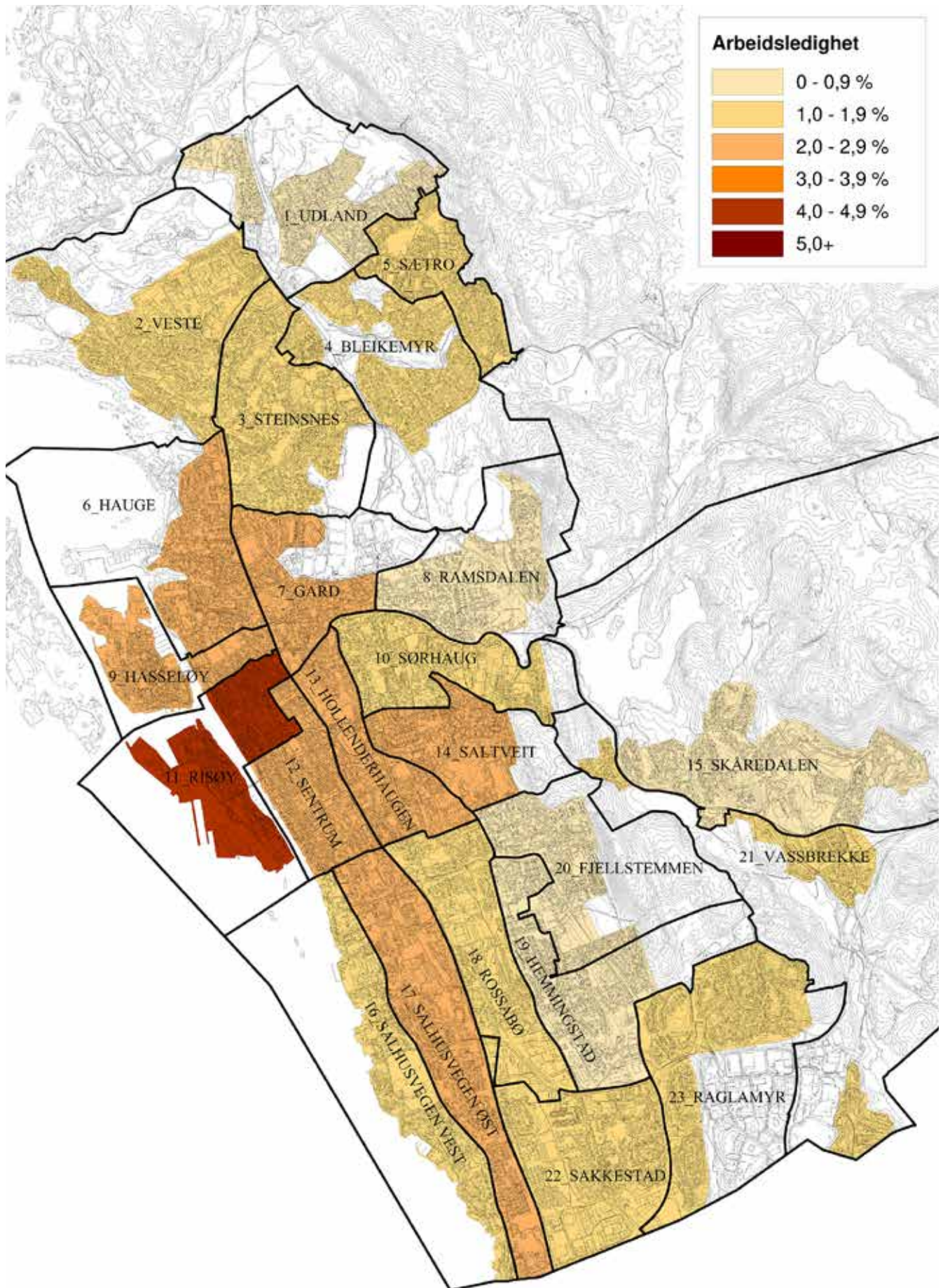

21 Registrert arbeidsledighet

Kartet viser registrert arbeidsledighet i alderen 15-74 år per november 2018.

Arbeidsledigheten i Haugesund var i denne perioden på 1,9 prosent, noe som var høyere enn landsgjennomsnittet på 1,6 prosent. Kartet viser at arbeidsledigheten er høyest i Risøy (11) med 4,0 prosent, mens den er lavest i Hemmingstad (19) med 0,6 prosent.

Tallene fra forrige levekårsundersøkelse viser at arbeidsledigheten i Haugesund har gått ned med 0,3 prosent samtidig som ledigheten på landsbasis har stått stille. Samtidig skal det bemerkes at arbeidsledigheten er i konstant bevegelse og kan i perioder befinne seg både høyere og lavere enn det som er presentert i denne levekårsundersøkelsen.

Registrert arbeidsledighet, 15-74 år

■ 2012 ■ 2018

Sone:

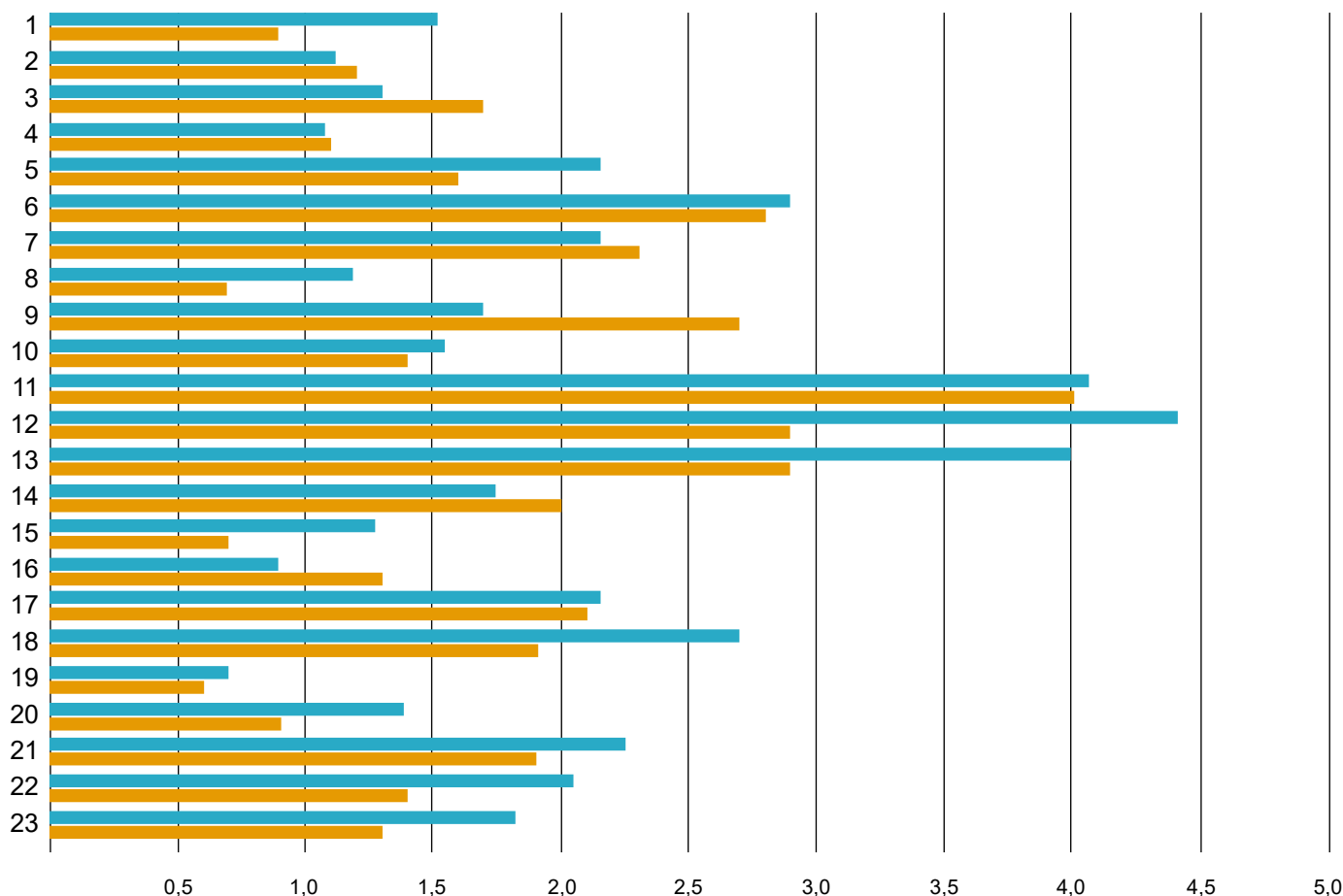

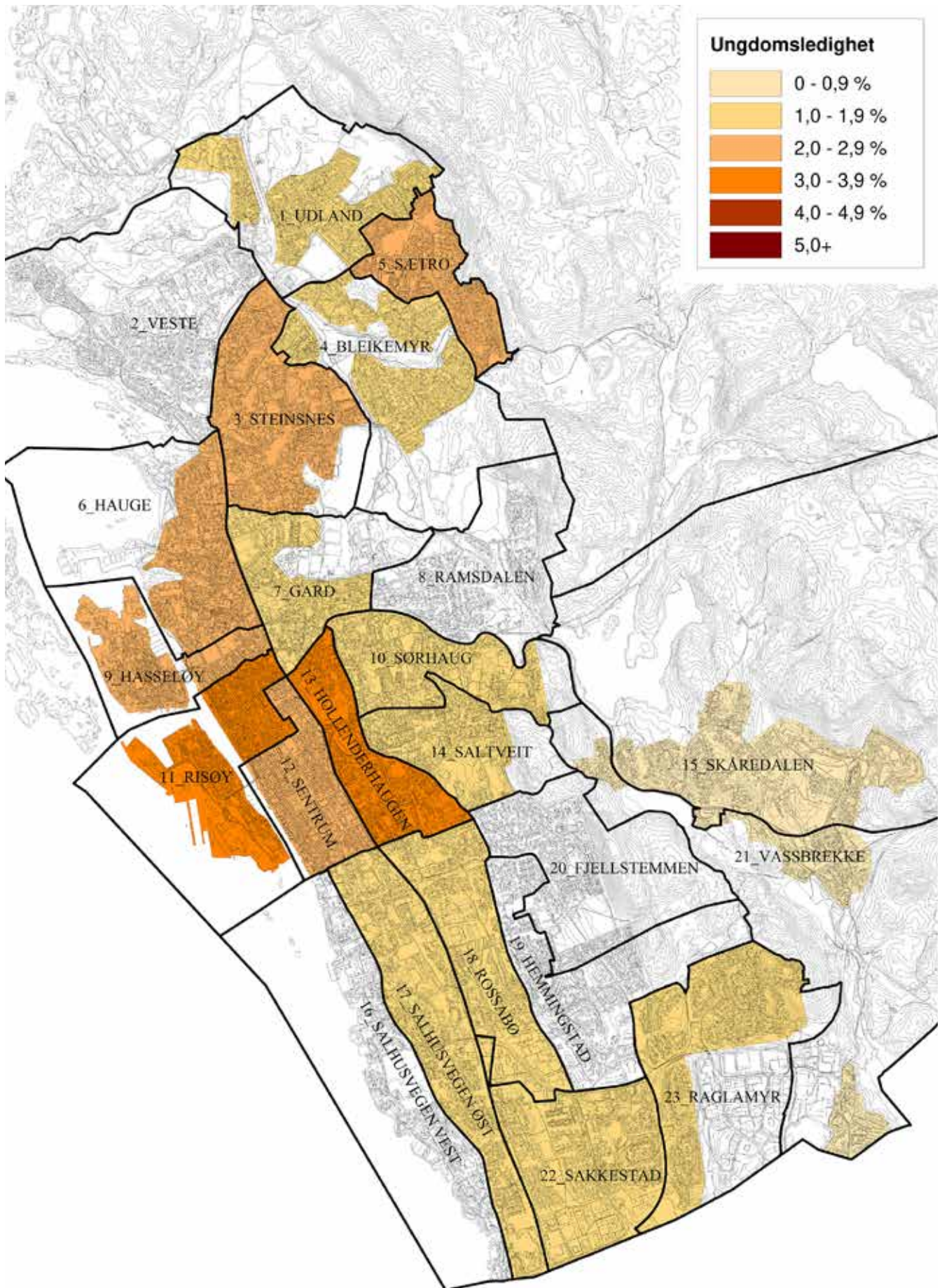

22 Registrert ungdomsledighet

Kartet viser andel registrerte arbeidsledige i alderen 15-29 år.

Ungdomsledigheten i Haugesund og snittet for landet er begge på 1,7 prosent. Det er flere soner i Haugesund som på grunn av få registreringer ikke har oppgitt tall. Slik undertrykkelse av statistikken blir gjort av personvernsårsaker. Av de sonene der ledigheten blant unge er registrert har Risøy (11) med 3,7 prosent høyest ledighet, mens Skåredalen (15) med 0,7 prosent har lavest ledighet. Tallene viser at det er flest arbeidsledige i sentrumssonene.

Ledigheten blant ungdom har gått ned med 0,8 prosent siden forrige levekårsundersøkelse.

Registrerte ungdomsledighet, 15-29 år

■ 2012 ■ 2018

Sone:

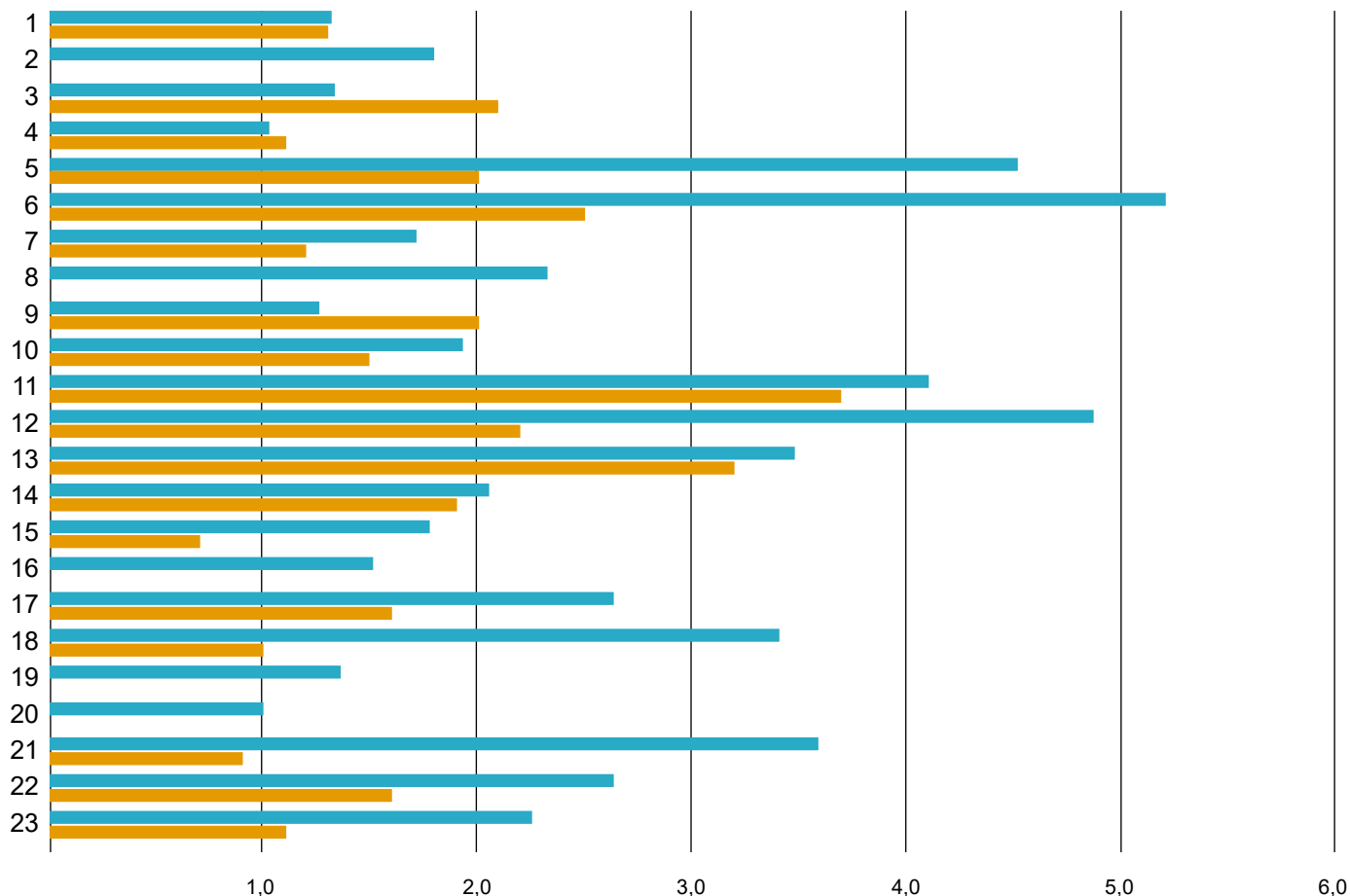

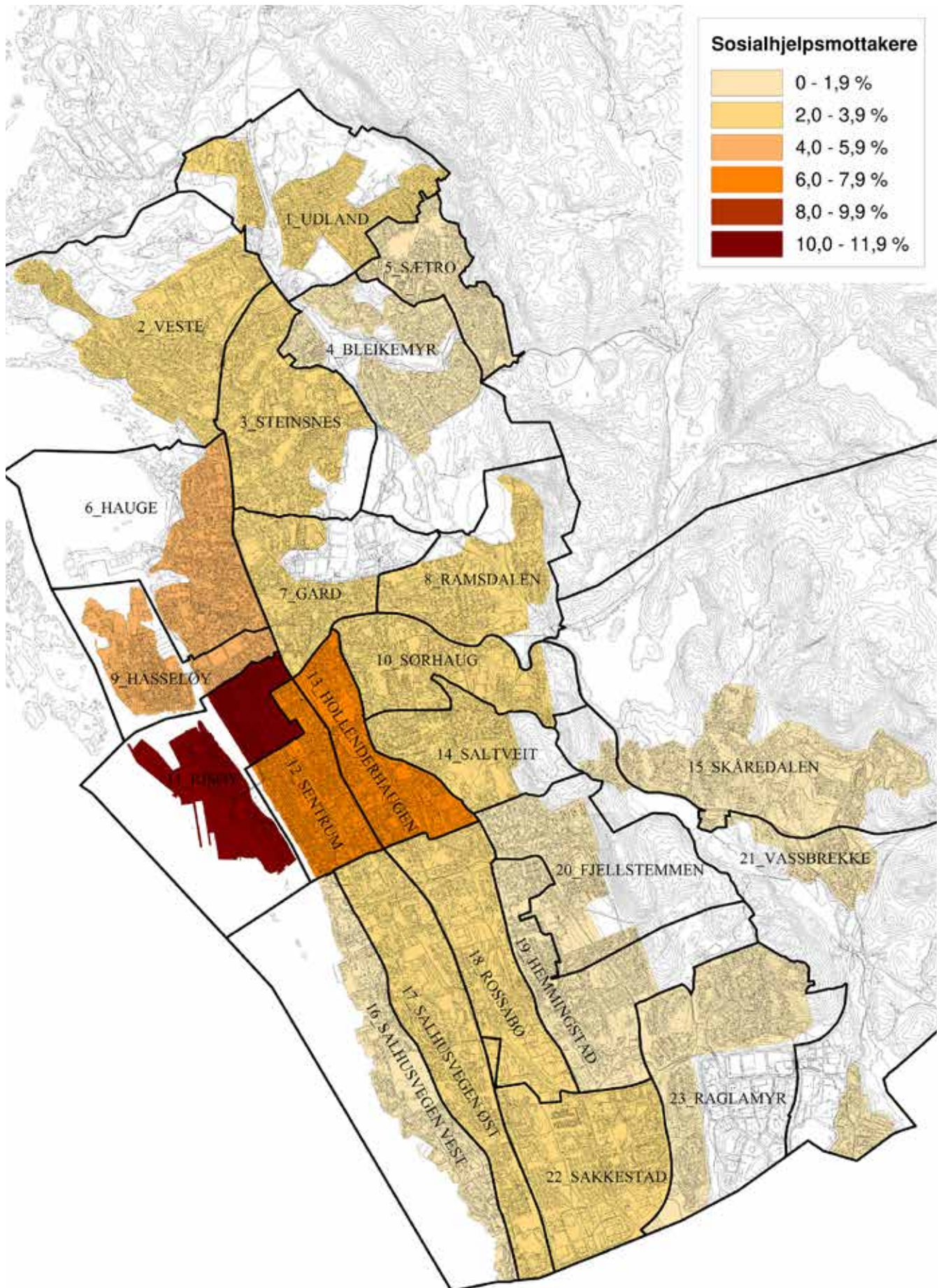

23 Sosialhjelpsmottakere

Kartet viser andel personer som er 16 og eldre som mottar sosialhjelp.

I Haugesund mottar 3,3 prosent av kommunens befolkning en form for sosialhjelp. Dette er minimalt høyere enn snittet for landet på 3,0 prosent. Det er store geografiske forskjeller innad i Haugesund kommune og Risøy (11) med 11,6 prosent har betydelig flere sosialhjelpsmottakere enn de andre sonene.

Totalt sett er den prosentvise andelen mottakere uendret siden forrige levekårsundersøkelse. Forskjellene mellom de ulike sonene er stor, og sentrumssonene har en langt høyere andel av mennesker som mottar sosialhjelp. Risøy (11) fortsetter å ha den høyeste andelen mennesker som lever av sosialhjelp og har økt 3,1 prosent de siste årene.

Mange sosialhjelpsmottakere har liten eller ingen mulighet til å øke boligutgiftene i privatøkonomien. Boligpris og kvalitet avgjør hvor de kan bosette seg, og gjør muligheten for å «klatre» i boligmarkedet fraværende. Da sosialhjelp ikke kan legges til grunn som inntekt i søknad om boliglån (heller ikke startlån), er leie av bolig for mange av sosialhjelpsmottakerne eneste mulighet.

Sosialhjelpsmottakere, 16+ år

■ 2012 ■ 2018

Sone:

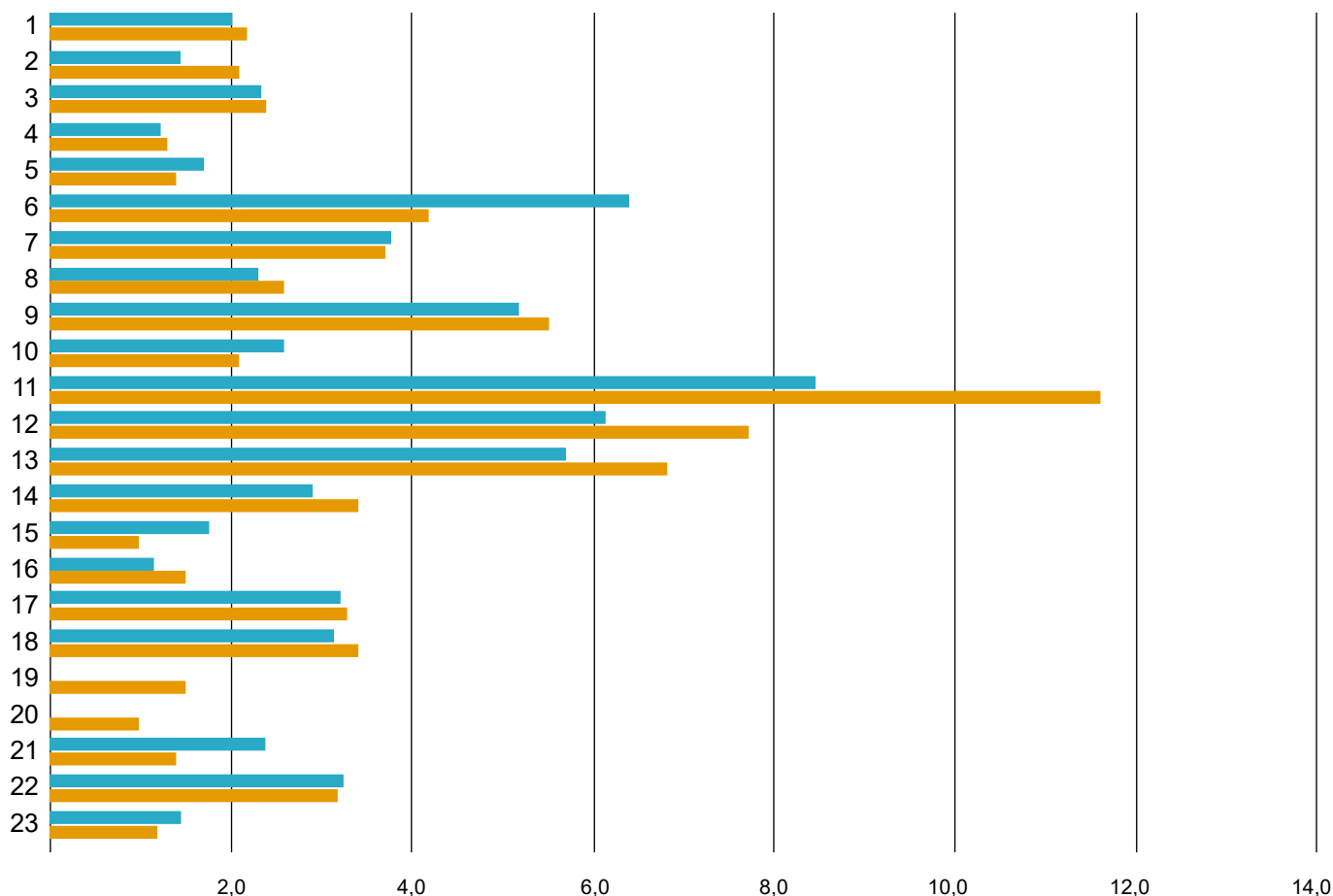

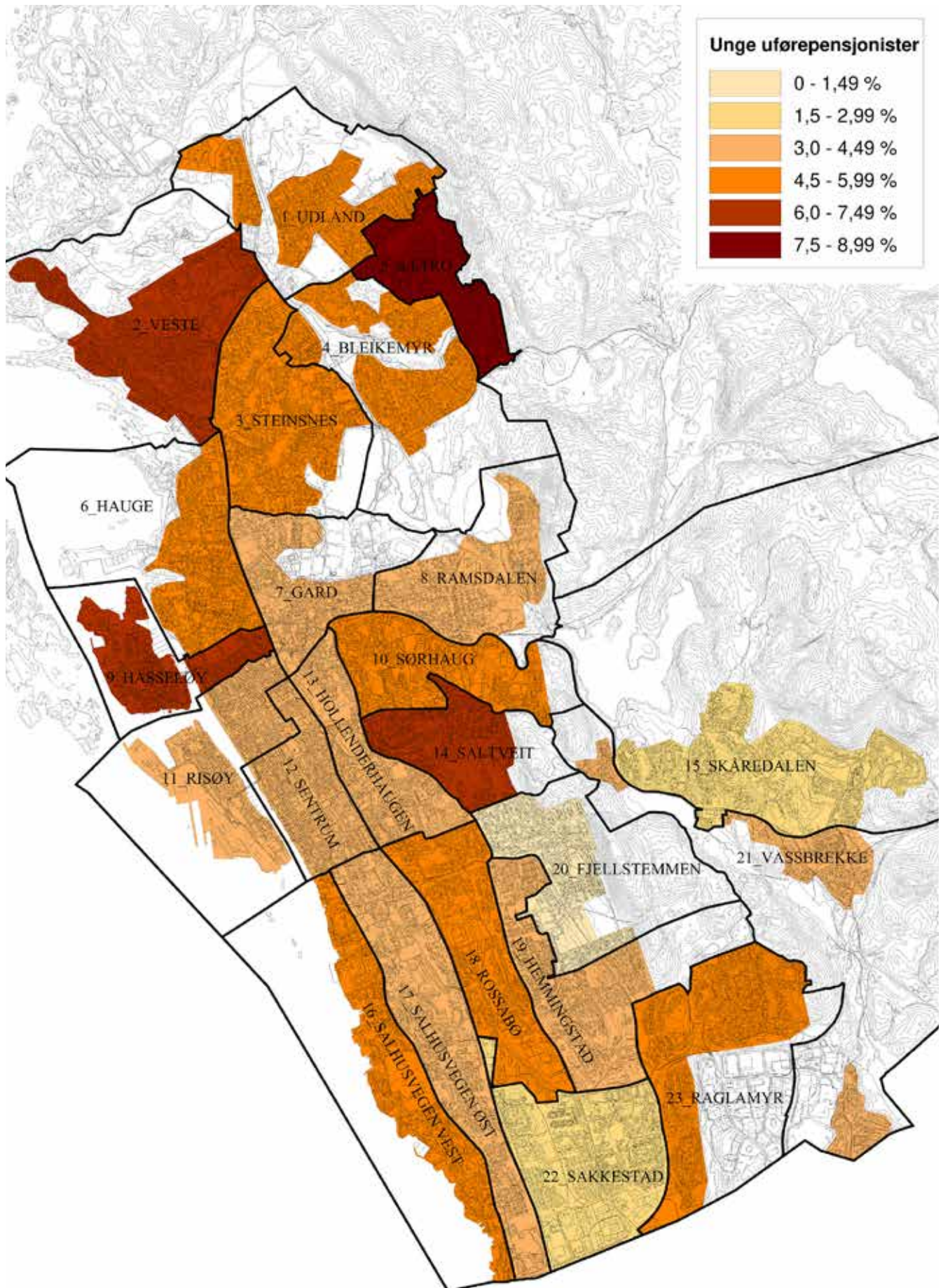

24 Unge uførepensjonister

Kartet viser andel mottakere av uførepensjon i alderen 18-44 år.

I Haugesund utgjør andelen unge uførepensjonister 4,5 prosent av den totale befolkningen, mens tilsvarende tall for landet er 3,7 prosent. Andelen uføre er jevnt fordelt ut over flere soner i kommunen med flest lokalisert i Sætro (5) med 8,3 prosent.

Andelen unge uføretrygdede har i denne sonen har økt med 1,7 prosent siden forrige levekårsundersøkelsen, mens den totalt i kommunen har økt med 1,3 prosent. Andelen unge uføre øker også i andre soner enn de sonene med flest utleieboliger og svakest økonomisk grunninntekt i befolkningen.

Unge uførepensjonister, 18-44 år

Sone:

■ 2012 ■ 2018

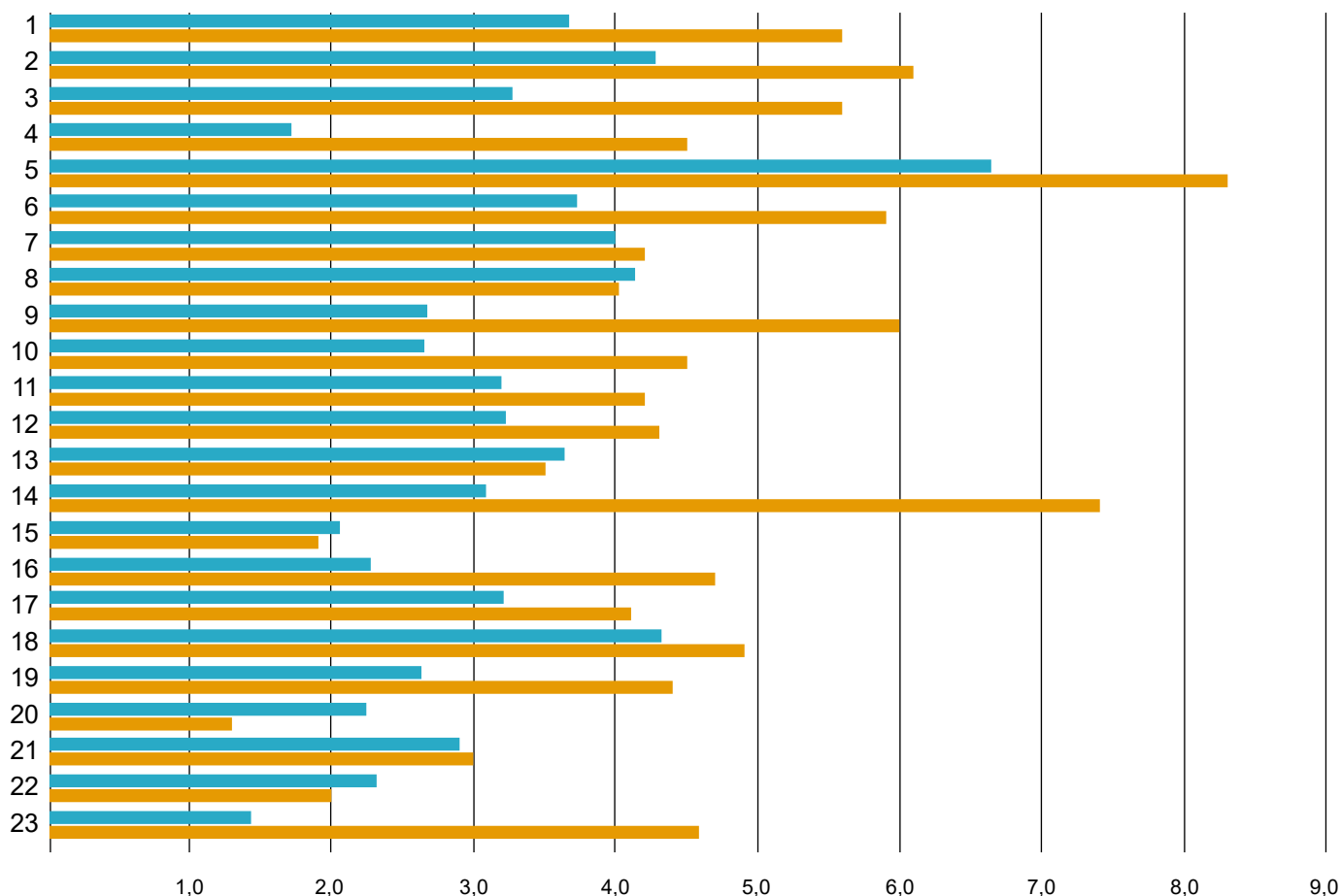

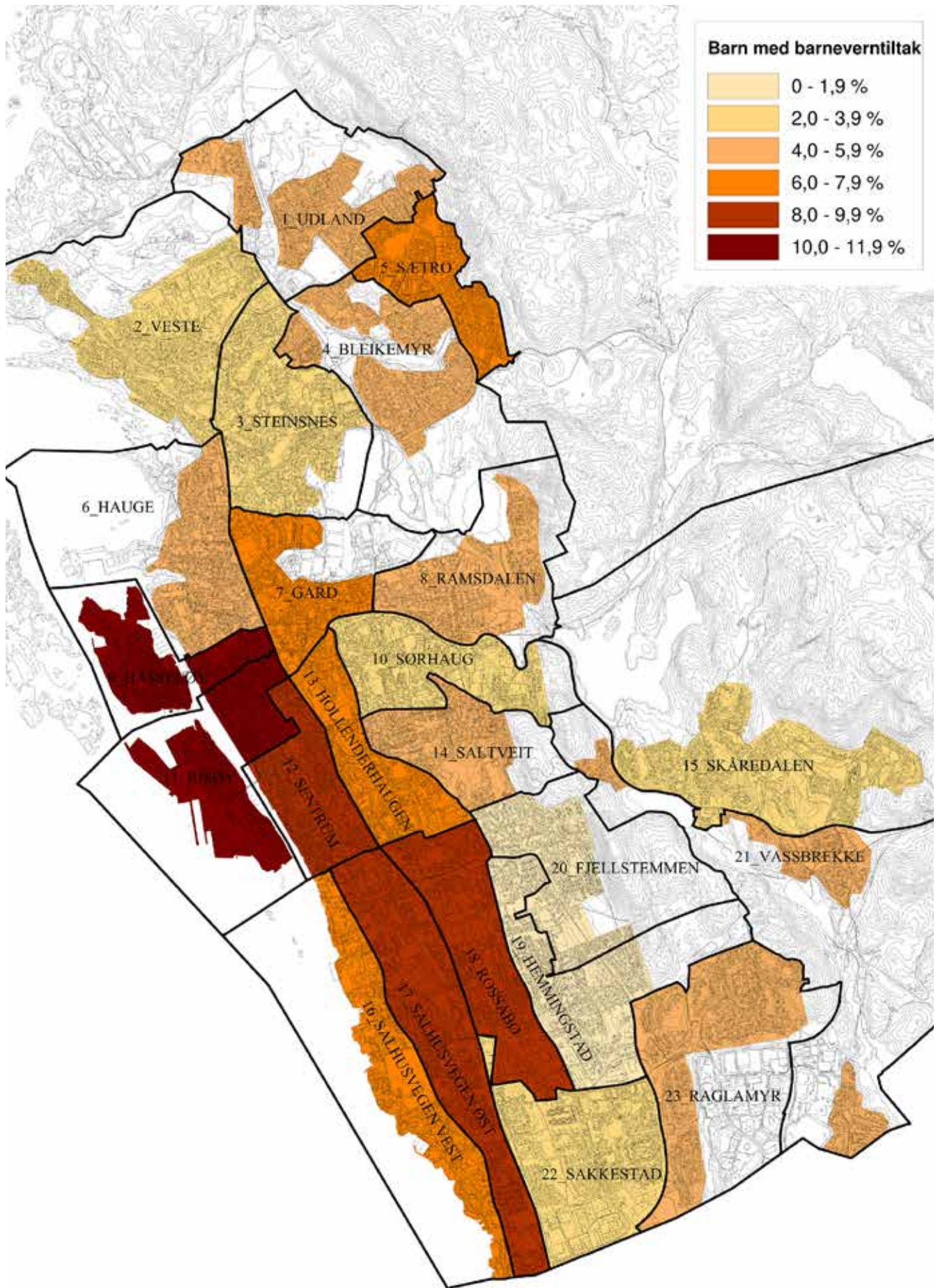

26 Barn med barnevernstiltak

Kartet viser antall barn i alderen 0-17 år med barnevernstiltak.

Barn med barnevernstiltak utgjør 5,1 prosent av andelen barn bosatt i Haugesund. Dette er høyere enn landsgjennomsnittet på 4,4 prosent. Den prosentvise forskjellen mellom de ulike sonene er store. Risøy (11) har med en prosentandel på 11,3 den største andelen barn med barnevernstiltak, mens Skåredalen (15) og Fjellstemmen (20) begge har den laveste med en prosentandel på 1,0 hver.

Andelen barn med barnevernstiltak har siden forrige levekårsundersøkelse økt med 0,8 prosent. Det er mange av barna med barnevernstiltak bor i levekårsområdene med flere andre utfordringer.

Barn med barnevernstiltak

■ 2012 ■ 2018

Sone:

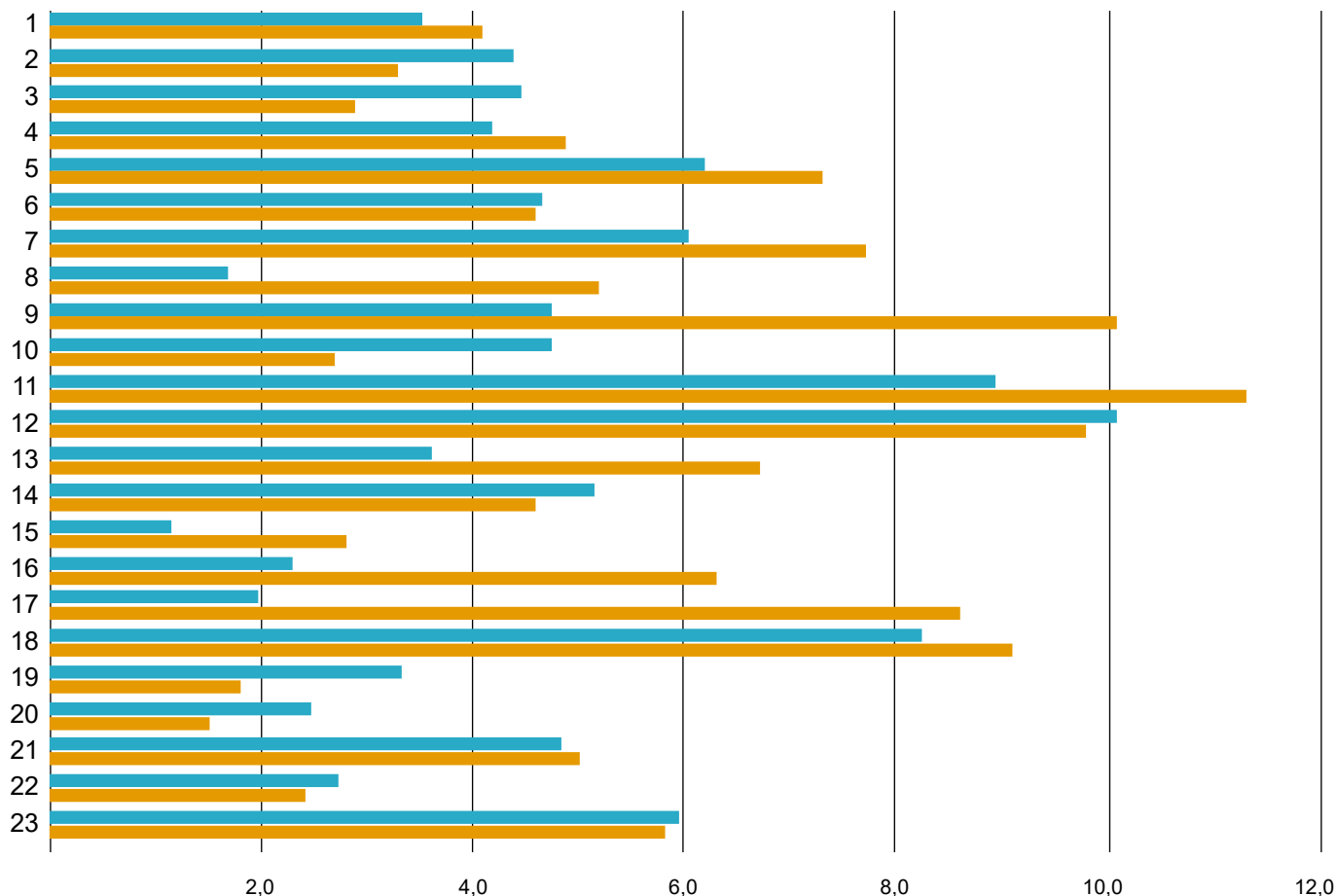

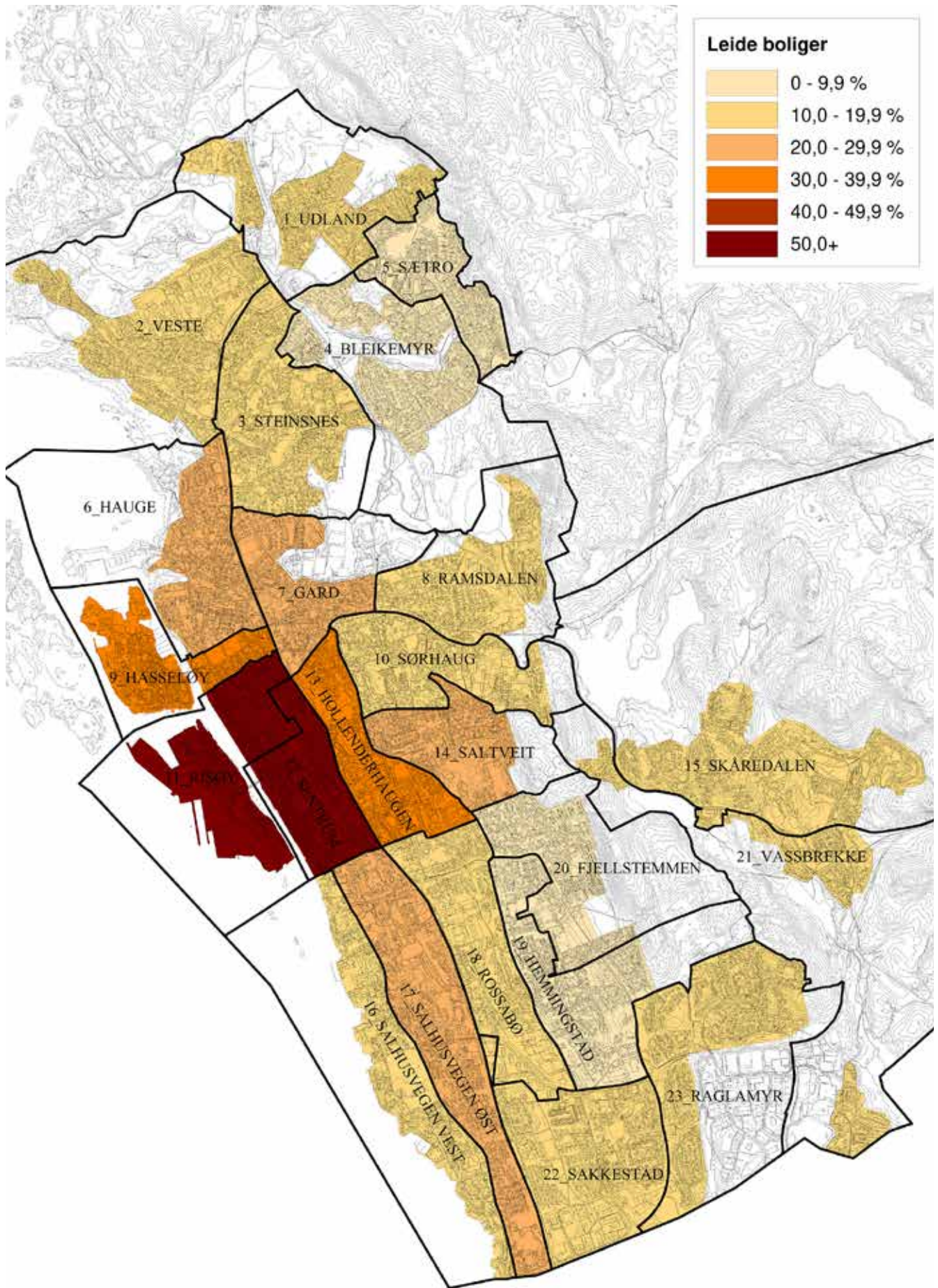

27 Leide boliger

Kartet viser andel leide boliger i forhold til total antall husholdninger lokalisert i hver levekårszone.

I Haugesund bor 22,1 prosent av kommunens innbyggere i leide boliger, dette er mindre enn landsgjennomsnittet på 23,2 prosent. I Haugesund skiller de sentrumsnære sonene seg ut med en høy andel leide boliger. Risøy (11) har den høyeste andelen leide boliger med 60,9 prosent, mens tilsvarende tall for Fjellstemmen (20) er lavest med 6,9 prosent.

Sammenlignet med den tidligere levekårsundersøkelsen har andelen leide boliger økt med 1,1 prosent, mens det på landsbasis bare har økt med 0,4 prosent. Risøy (11) har i samme periode opplevd en økning av leide boliger på 8,9 prosent.

Antall innbyggere som bor i leid bolig, øker i de levekårssonene som har stor totalbelastning. Det har både sammenheng med utleieobjekt/kvalitet og pris, men også etterspørsel og marked. Arbeidsplasser som rekrutterer arbeidskraft fra andre kommuner, landsdeler og utland, er sterkt representert nær byens sentrale boligsoner. Samtidig er boligtypologi og sammensetning i disse sonene ulik fra de mer sentrumsfjerne boligområder. Flere eiere bor ikke selv på adressen som leies ut. Gårder og større hus i sentrumsstrøkene som lett lar seg hyblifisere, er raskt tilgjengelig til å gjøre om til utleieobjekter. Flere hus og gårder har høy alder og har vært flere små boenheter fra de ble bygget. Kvantitet går foran størrelse - så flere små enheter til lav pris sikrer totale leieinntekter av akseptabel størrelse for utleier. Det er større marked for små og billige utleieboliger enn store til høyere pris.

Leide boliger

■ 2012 ■ 2018

Sone:

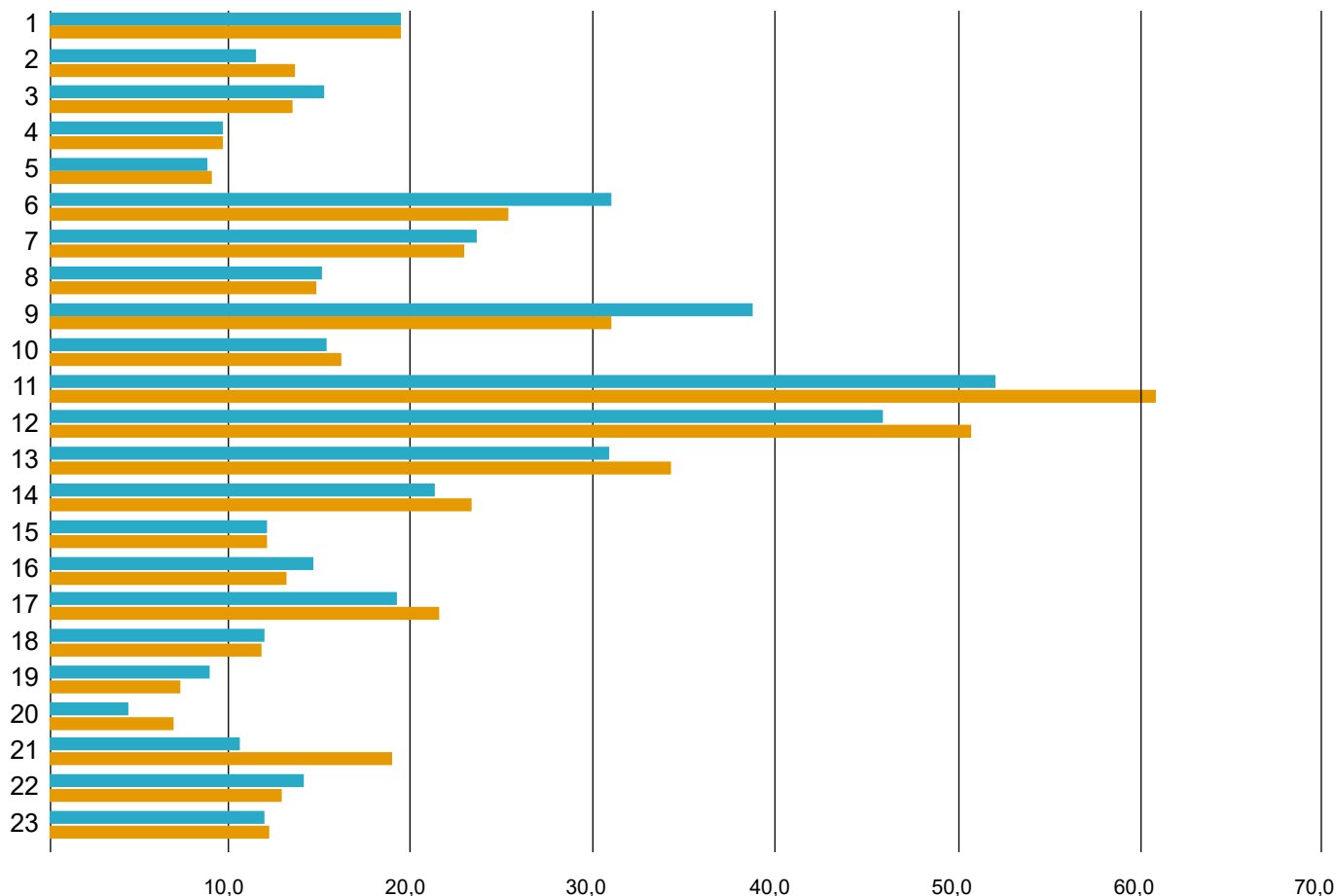



Oppsummering av de viktigste funnene

Formålet med denne levekårsundersøkelsen har vært å kartlegge levekårene i Haugesund kommune og geografisk synliggjøre levekårsforskjeller. Dette er gjort ved å se på 23 ulike soner gjennom 20 ulike indikatorer. Funnene som er presentert kategoriserer ikke de ulike sonene som gode eller dårlige, men gir en indikasjon på hvor i kommunen det bør settes inne ekstra midler. Det må derimot presiseres at en slik undersøkelse som dette ikke alltid gir grundige svar på hvorfor situasjonen er slik den er i hver enkelt sone. De analyser som er presentert er kortfattet og det vil kreve mer arbeid fra kommunens ulike ansvarsområder for å få mer klarhet i hvorfor situasjonen er slik den er, og hva som kan gjøres for å forbedre den.

Selv om det ikke foretas noen konkret sammenligning mellom de ulike sonene viser undersøkelsen at det er flere levekårsutfordringer knyttet til sentrumssonene, enn til resten av kommunen. De ulike sentrumssonene Hasseløy (9), Risøy (11) og sentrum (12) scorer generelt meget lavt i flere av indikatorene. Dette gjelder spesielt Risøy (11) som kommer dårligst ut på barneandel, utdanning, inntekt, arbeidsledighet, behov for ulike støtteordninger, andel aleneboere og leide boliger. Noe av grunnen til dette kan forklares med billigere boligpriser eller høy andel utleieboliger som tiltrekker seg de som av ulike grunner har mindre kapital, men det viser også at behovet for ulike kommunale tiltak er størst i disse sonene og at kommunen ikke har klart å forbedre situasjonen i sentrum tilstrekkelig.

Sammenligningen med tall fra ny og gammel levekårsundersøkelse viser hvordan utviklingen i kommunen og de ulike sonene har vært mellom 2012 og 2018. En slik sammenligning kan gi en indikasjon på om de tiltakene kommunen har bidratt med har hatt en effekt eller ikke. Det kan derimot være misvisende å fastsette konkrete funn ut i fra en enkel sammenligning mellom to levekårsundersøkelser. Dette gjelder spesielt i de sonene som er blitt endret i sammensetningen fra forrige undersøkelse. Det er likevel tydelig at konsentrasjonen av levekårsutfordringene både i 2012 og i 2018 er å finne i de sentrumsnære sonene.

